ESTABLISHED 1872, NO. 19512 THE SHUN PAO SHANGHAI, FRIDAY JULY 8, 1927.

申報

中華民國十六年
七月八號星期五
舊曆丁卯年六月初十日
外埠四大張 本埠另加增刊一大張
今天本報售大洋四分
第一萬九千五百十二號

今日大事記

▲日相發表對華政策
▲青島日兵赴濟南大連一旅因輿論反對暫緩開拔
▲美使問日兵至濟南之行動
▲上海市政府成立盛况
▲九團體宴蔣黃

江山戴春風鑒
趙景幹卿先生鑒

假滿回連如有戴君好友知其行蹤者即懇轉知以免各同志懸念 寧入伍生騎兵營啟

閣下所設升大恒大申號自去年結欠敝莊等銀兩曾將漢口中國銀行定期洋例紋存單作抵現在中行存單已經到期已向該行收兌將款隨市滙申因目下漢滙暴落除收歸外尚有不足即請速來理楚幸勿稍延因無從通訊用特登報通告 裕大 厚豐 等莊啓

上海民新影片公司特派 L. Schipper 君為歐美日本澳洲等國各埠推銷出品專員

本公司為發展國外貿易推銷出品起見特派 L. Schipper 君為上列各地全權代表推銷專員 L. Schipper 君准不日啟程攜帶本公司出品（玉潔冰清）（和平之神）（三年以後）（海角詩人）（天涯歌女）（復活的玫瑰）（西廂記）七片動身其經過之地點計澳洲雪梨各地日本國各埠檀香山舊金山加拿大維多利亞溫哥華各埠墨西哥南北美洲各國以及歐洲各國以上各地影戲院中外影片商家及華僑愛看國產名貴影片之愛國同胞屆時請與 L. Schipper 君面洽看樣為荷 L. Schipper 君將來所到之地點當在各地登報宣佈以資接洽外特先佈告海外各界注意為幸 上海民新影片公司謹啟

魏道明律師公館地產經租部通告

本公館茲添設地產經租部專辦一切地產及經租事項並聘莊振甫君為主任定於七月七日開始辦公特此通告 地址四川路二二號 電話中央九七七六 A戊3887

農復律師代表天津大芳齋陸芝良緊要啓事

茲據陸芝良君面稱小號向在大世界對面今春中止營業時有徐寶盛者在夏曆三月間前來接洽彼願以無力經營要求合夥仍由芝良經理開業以後又以無法經營要求八股開拆後則完全由芝良擔任各種之債權人有誤會為特登報聲明一般退偽灶司之職芝良仍為經理開賬營業一仍舊貫並不加記距知五月初三日發見徐寶盛私藏圖章兩顆長方各一個備出立本票當然無用事實上本從未啟用云云芝良以事關重要曾於同月十八及二十兩日登報申新兩報聲明小號並未加記向無圖章等情在案茲懇律師再行代表登報切實聲明等語前來查合夥員個人之私債自與公司不涉蓋主體各別也既據前情合亟代表登報俾衆週知此啟

預防虎列拉

近日天時不正忽涼忽熱實為疫菌萌芽之機據本埠報告時疫發生日有數十起尤以華界為最舉凡衛生家慈善家及工廠與人烟稠集之區宜向久經著名治疫之至聖水早為購備以得便己救人之需不使傳染漫延之害普濟羣生無量功德

▲每瓶洋一角

總發行所 四川路三和里口 上海震寰藥廠

小世界十週紀念

大贈品

門票照舊 小洋兩角 六月初十 日起贈送 額印無多 贈完即止

十週紀念期內游藝摘要

乾坤大劇場 特排全部 宏碧緣

愛華女子新劇社 重排全部 歇浦潮

影戲 國產名片 遺產毒

中西王效奇魔術

當場鋸人兩斷見者咋舌

各場游藝限於篇幅恕不備載

本世界創設滬城為華商界惟一游藝場內各項游藝素以選聘優良著名場規尤所嚴密素不恃暗品以號召而邀人士亦皆樂於惠臨本世界受寵若驚莫不力求日新今者六月初十日為本世界十週紀念除煩各藝員特別賣力外並遍延名人書畫紀念紈扇隨票附送門票照舊不加聊報歷年盛意亦所贈以紀念云爾幸勿交臂遲來特此附啟

上海各界慶祝蔣總司令宣誓就職國民政府出師北伐週年紀念大會海上遊行籌備會緊急啟事

七月九日為蔣總司令宣誓就職週年紀念七月十五日為國民政府出師北伐週年紀念茲舉行海上大遊行以誌慶祝

（一）今日上午八時半舉行緊急籌備會議
（二）地點在老靶子路福生路口儉德儲學會內
（三）除派代表已分行通知外凡各輪船公司各報館行以及各航海團體等各速派代表二人准時到會為要
（四）國民革命軍二十六軍政治訓練部海上游行籌備會指導員沈鐵漢謹啟 戊A2134

慶祝蔣總司令就職週年紀念大會

本月九日為蔣總司令就職週年紀念經南北兩市籌備委員會議決各項于下亟應通告上海各界一致照辦

（一）是日上海各機關各團體均停止辦公一天各商店各住戶均須一致懸旗結彩掛燈慶祝
（二）是（九）日分在三地舉行慶祝典禮各界須一致參加

時間地點
（南市）下午一時在新舞台舉行慶祝典禮後繼以遊藝以助餘興
（租界）下午一時在上海總商會舉行慶祝典禮後繼以遊藝以助餘興
（北市）上午十時至青雲路舉行慶祝典禮後整隊遊行（是日如下雨改在更新舞台舉行）是日下午一時及十日下午兩天在更新舞台表演遊藝以助餘興

（三）是（九）日上午十時海軍鳴禮炮廿一響以表慶祝
（四）參加北市遊行大會民衆均須自備各團體符號及國旗黨旗各種標語旗幟等（黨旗及標語可向北市籌備處領取）
（五）遊藝券由南北兩市籌備委員會及租界區上海總商會分發憑券入場
（六）籌備處南市小西門尚文路縣教育局內 北市寶山路第二十六軍政治訓練處

上海各界慶祝 蔣總司令宣誓就職國民政府出師北伐週年紀念大會籌備委員會緊要通告

上海各界慶祝蔣總司令就職國民政府出師北伐週年紀念籌備委員會指揮部啟事

前經籌備委員議決閘北各團體於九日上午十時齊集青雲路開紀念大會除規定遊行路線外並定下列兩條希各團體注意為荷（一）各團體應推定正副指揮各一人糾察長一人糾察員若干員限八日午前來寶山路籌備處報到並領取手持黨旗及符號口號（二）青雲路集合地點已劃分農工商學婦女軍隊六區到場時各赴所指定之區域不可混雜 國民革命軍第二十六軍第一師政治訓練處啟

上海各界慶祝蔣總司令宣誓就職國民政府出師北伐週年紀念大會籌備委員會緊要啟事

本月九日為蔣總司令宣誓就職十五日為國民政府出師北伐週年紀念本市各界舉行水陸航空大遊行以資慶祝特此通告（一）參加團體須推八人前將參加遊行及提燈人數預函通知本會（二）參加團體須推指揮一人副指揮一人於遊行時維持秩序（三）參加慶祝大會須執小黨旗一方（四）參加提燈大會時須提青白色小燈（五）各界如有遊藝參加請至本會辦事處與遊藝部接洽 舉行時間 九日上午十時十五日下午一時舉行水陸航空慶祝大會 籌備地點 閘北寶山路廿六軍政治訓練部辦公時間每日定上午九時至下午五時

上海總商會通告

啓者本月九日為蔣總司令就職一週紀念十五日為國民政府出師北伐一週紀念請各商界於是日升旗懸燈結彩共表慶祝為特通告惟祈公鑒

納稅華人注意

工部局強迫收取增加巡捕捐不遂。吊銷旅館執照。業經本會函請交涉員向該領事署嚴重抗議。令飭工部局立即發還。在增捐未曾解決以前。不得收取。今晨據各旅館報告。迭經關務署均已送還。嗣後務望各納稅人一律遵守大會決議。停付增捐。勿恐慌。勿氣餒。必須達到取銷之目的。如有強迫勒收等事。立即報告本會辦理。上海租界納稅華人會啓（會址總商會內）乙A3928

陳嘉庚公司南京分行開幕通告

本公司專售本廠自製 各種球鞋 生熟膠底 波羅蜜 肥皂玩具 雨衣膠蓆 以及一切橡皮用品年來銷路日進一日特在南京城內花牌樓添設分行以便顧客就近購買茲擇於新歷七月六日正式開幕廉價七天 各界仕女盍興乎來

上海五馬路恒章泰蘇湘刺繡莊 新屋已落成開幕大贈品謹於夏曆六月十二日開幕

本莊設滬上五十餘載早經中西各界著名精造上等蘇湘刺繡出品者各貨應有盡備 現時適逢開幕期內特別廉價外再加大贈品二十一天 荷蒙各種優良繡品 女界時派服飾 奇異西式粧奩 仿真名人書畫 美麗宏富陳設 電綉照相肖像 仿綉廠號商標等 定綉依期迅速 各界同志參觀 惠顧格外歡迎特此佈告 地址五馬路棋盤街口六十四號 電話中三八九〇號 乙A3514

五馬路棋盤街口 大陸藥房大廉價 警告各界注意疫患

大戰之後必有大疫據日本天文家報告本年天時大熱且瘟疫為預防疫患計惟有速備本藥房救急時疫藥水每盒十瓶足以救四十八人之生命 本藥房廉價期內祇售大洋八角凡窮鄉僻壤舟車旅行偶染急症倉猝無醫如備有時疫藥水不但救己且可救人雖至垂危但有一息之氣將此水灌入立蘇更生慈善家購以施送功德無量

五月二十日起廉價一月 西美老牌花露水爽身粉各種生髮水生髮油香水大瓶大洋二角 各種鮮菓子露大瓶念八兩裝大洋三角五分小瓶十四兩裝大洋二角一分其餘本牌花妝品藥品均減價原來各品照本出售貨色繁多不一及細載如蒙賜顧無不比衆克己

大新街中市 二馬路南首 華新記呢羢洋貨公司整理貨物暫停營業通告

本公司因房屋限期已滿底貨尚未售罄准於禮拜六（即陰曆六月十一日）起舉行最低限價拍賣七天 全毛嗶嘰每尺三角六分至八角半 毛厚呢大衣每件六元至九元半 印花麻紗每尺一角半至二角二分 軟緞女披肩每件十五元至十九元半 國綵夏布每疋七元八角至十餘元 花洋布每疋六碼至七碼 繁頭衣料削碼之外再打對折 全毛條紋嗶嘰每尺四角至六角半 乙A3830

上海黨務訓練所通告 第十九號

為通告事查夜班現定於本月十一日（星期一）開始正式上課茲將課程列後仰各該生注意為要此佈 1. 夜班除星期日晚間不授課外每晚自七時半至九時半為上課時間 2. 每晚由一位教授担任講授畢散課 3. 上課暫在本所大禮堂 4. 夜班生須各帶鉛筆及抄本 5. 教課不發講義教授口授由學生自行筆記 所長潘宜之 中華民國十六年七月七日 戊A2124

上海民衆對日經濟絕交大同盟委員會警告一

雙喜財神商標均係劣貨冒充國貨際茲經濟絕交伊始該廠所出上項各貨不得不嚴行取締除函致江海關查禁外特此警告 各商號對於該廠所出之貨一併拒絕銷售以免查削此告 杏綠蔡綿線布保製造衛生衫及汗衫褲之用西文(KT)標之膠頭保用汗布兩種所用布紅字共標 七月七號 A2127

向前進周刊 革命青年周刊 合併發行啓事

上海特別市黨部青年部所出革命青年周刊與市黨部宣傳部所出向前進周刊自本月九日起合併出版名稱仍為向前進另組織編輯委員會負責希諸同志注意 A21??

中國國民黨中央執行委員會宣傳部駐滬辦事處通告

本處七月五日委員會第二次常會議決總理紀念週定於每星期一上午十時在總商會舉行所有本處委職各員應即全體到會其餘本埠各機關各團體均須派代表參加以重典禮除函知外特此通告 A甲3338

呂天民啓事

鄙人通信處可由英租界金隆街霞康棧轉交便是

國民革命軍第二十六軍第二師司令部啓事

本部諜報員已於七月七日一律裁撤嗣後如有藉名招搖情事被害人得檢取確證來部告發定予法辦恐未週知特此登報聲明 A3362

中國國民黨江蘇省黨部南滙寶山特派員陸友白通告南滙全體黨員暨閩邑民衆

路同志並於省黨部命令停止工作期間改組各級黨部任令非黨員及諸惡化份子混雜其間殊屬違反紀律破壞系統而各市鄉地方復構結外來流氓表驚惶疑慮閭閻為之不寧致使全邑人民對於國民革命之信仰為之懷疑而莫辨者痛心附者[illegible]臨時縣黨部之營私竊化頓改組及清除之責職除時臨時縣黨部全部接收各區分部停止工作一面分函行政機關及水陸軍警分防區域全體黨員旅外者即日回籍靜候省委縣特別委員就職後分別審查改組所有共產嫌疑及諸惡化份子破壞黨紀土豪劣紳換嫌反動等情應由被害人及全邑民衆分別依法向法院及黨機關檢舉核辦所有前縣黨部及臨時縣黨部負責人員應即日回籍整理服目聽候審查核銷仰各週知毋得私相報復自滋驚擾而干法紀切切毋違特此通告 中華民國十六年七月

松江各界慶祝北伐勝利大會申謝到會游藝各界團體

謹啓者敝會此次開慶祝北伐勝利大會承我松各界暨游藝名流惠然蒞止表演遊藝雅俗咸宜有演[illegible] 主席潘孟九 張鏗

松江各界慶祝北伐勝利大會謹謝幫忙辦事諸君

謹啓者敝會此次慶祝北伐勝利承諸君熱心贊助設施則無不臻秩序則有條不紊感激之餘謹此鳴謝 主席潘孟九 張鏗 ZA3899

新人影片公司江浙兩省經理處成立啓事

同為江浙兩省經理嗣後關於敝公司及合眾影片公司各項出品凡欲在該兩省區域以內各地租映者請就近至南京路P字四百四十八號樓上南亞影片公司接洽可也 ZA3838

華劇影片公司開攝山東響馬緊要啓事

本公司現已開攝山東響馬(即臨城劫車案)各埠影片商如欲購訂該片之專映權者希從速駕臨接洽以免向隅 華劇影片公司謹啓 電話北二一六 A3334

森寶覽

自汝初四早晨出走之後我各處找尋杳無蹤跡以致坐臥不安心似刀割汝母日夜痛哭倘汝天性未滅孝道猶存望見報速即回來倘有意見儘可說明我決不責汝也 父字

孫肇驥如林鑒

南洋兄弟烟草有限公司聲明于民國十五年七月五日對孫肇驥兄控告南洋兄弟烟草公司一案業經上海臨時法院判決孫肇驥應賠償南洋兄弟烟草有限公司洋一千元並訴訟費用於執行期內籍原告律師處領取否則依法執行之特此登報聲明

萬金公道雨堅啓事

部人等所有淮北濟南大源製鹽公司股票計萬兩公司股票壹張息摺一扣懷東堂戶名一紙自登報之日起作為廢紙另發新摺其股息自本年起除現到大字股外其餘失落遺失均作無效

祥豐記餘昶號啓事

啓者本月初四日由蔣保釐律師代表本號申新民國三報通告條四馬路又新公司歇買該號底貨接盤生財店基等情致生糾葛非便諒各週知刻因又新公司底貨生財店基任憑盤登本號不再預問特此聲明 又新公司已挽知友前來再三情商又因本號十分熱忱本號祇得撤回起訴深恐各界不明眞相受

逕啓者敝行等分設南京秋君為南京經理已逾十載前因時勢所趨暫告停頓以資熟手凡該處保戶或以舊雨或以新顧請直接向洪朱二君接洽無不竭誠撤迎此佈 ZA3844

上海公平巴勒火險公司為南京經理洪筱秋啓事

錦盛永記綢號聲明

本號分設銀洋各莊進出均與本號無涉特登報聲明 ZA3912

老牌繡花線加價聲明

茲為HCDMC四種老牌繡花線定價飛漲稅餉增加維持成本計當由同業會議於六月初十為始暫加一分鈿藉保血本尚希公鑒 上海畫錦里同昌號香粉弄振康號仝啟

永安光華達豐鴻章染織廠聯合廣告

啟者敝廠等前承各客戶定購各種布疋多數尚未出清惟貨價均連派司自海關增收二五稅後從前附收稅餉不定數甚鉅現經四廠公議一凡陽曆七月一日以前未經出去貨每疋概須照加二五稅銀一錢以維血本諸希各客家原諒照加乃禱此佈 上海 永安 光華 達豐 鴻章 染織廠仝啓 A乙8393

中華書局總理陸費伯鴻先生鑒

查本會前與貴書局訂定合同代印十元國庫券暨四板證兩種所有第一期印數草經付訖第二期經本會發支票茲因此項國庫券亟待印就發行特具函奉催不料貴書局停止營業各門關閉無人收信嗣又迭函執事乃貴寓復稱執事已動身他往究屬如何辦法用特登報奉詢應請迅速答復為盼 江蘇兼上海財政委員會 十六、七、五 ZA2095

黃鎮盤律師代表中華書局發薪工啓事

本律師代表中華書局發給解散各職員職工薪工辦法如下(一)總辦事處編輯所印刷所補助川資三元(二)總店七月一二兩日之薪工幷補助川資三元(三)由本律師墳具支款憑單六月下半月及七月一二兩日之薪工轉交各人印刷所由俞仲還先生總辦事處由戴勃哉先生編輯所由陳協恭先生偕各部課原主任來領總店由李默非薛季安兩先生來領一人定於本月九號午前九時至十一時在白克路西字十八號本律師事務所發給(四)印刷所各人請於本月十號午前十時起午後一時止其餘三處請於午後二時起至五時止持支款憑單到大世界共和廳兌取現款憑單入場毋須衣門票附各部課領取憑單人姓名(總辦事處)總務部朱慕唐 會計部方繹如 分局課查蔡青代 統計部馬震東代 推廣部陸費叔辰 衣言 出版部圖版課蔣瑞華 庶務課及出店黃宙民 棧房紀常 郵寄課陸厚載 (編輯所)總編輯部及圖書館陸費守一 教科書部張獻之 數理部華 英文部沈問梅 國語部黎錦暉或吳翰雲代 美術及古書部吳志抱代 新書部曹守 書部王均卿 圖畫部余映 亨平 (印刷所)中文排字課王時榮 西文排字課羅福生 鉛印課顧道生 曹桂生 校對課趙逸琴 雜誌部張洪元 繪石部朱 堂 落石課張學瀛 胡志民 石印課輪印課王金培 照相課膠版課張子嘉 彫刻課電鍍課沈逢吉 鑄字課 事務部徐曜蛰 庶務 華生 及木工 屠伯常 聚珍仿宋部丁輔之 姚竹天 化學製品部孫鐵仙 TA419

農復律師受任法租界大世界對面天津大芳齋常年法律顧問特此通告

金煜律師代表裕康洋貨號通告各債權並取消以前担保啓事

敝律師代表裕康號清理賬目一案現裕康號已挽友與多數債權人議決條件為償還五成一分由同豐等六十四戶承認担保其餘二成二分則出立期票至拾七年中秋節還清所有前向敝處登記之各債權人於七月二日起一個月內先還三成一分由家福君協保其餘二成二分出立期票至拾七年中秋節還清所有前向敝處登記之各債權人於七日之內即日起一律取消作為無效此辦理除已分函外特再登報通告務望各債權人注意 電話中央六二一○號 ZA3853

張鵬吳健盦律師代表郁何氏啓事

本律師等受郁何氏之委託偶其子郁東即樹聲於其父郁芭生故後歐圖遺棄其母今年春間曾已在上海公共租界會審公廨起訴經上海會審公廨於一月內判決令被告郁東等並其公安並依律師等開會原告郁芭生遺產事宜乃以前次臨時法院正式提起訴訟本律師等一再聲請法院審理即時依法已移本院已辦本案正式取銷隔避免以在法院有案件定在法院事前又經律師郁何氏為聲明答覆於今日報載法公廨告郁何氏傳票無從送達殊深駭怪查本律師等代表郁何氏之承辦此案郁何氏蹤跡不明之惡意顯非法律上正當手續除狀請法公廨撤銷公告正式送達外合亟代表聲明此啟 電話西二三九○號 ZA3916

陳兆祺律師受任繆壽山法律顧問通告

本律師茲受繆壽山君聘為常年法律顧問嗣後如有侵害繆君營業名譽等情者本律師當依法保障之此通告 事務所上海小西門外學深里口南市電話一四○○號 甲A3363

夏晧甡律師代表袁祖壽駁正俞祖望律師代表艾生姜張氏(六月二十日至二十九日)聲明啓事

民國七年九月間稟準兄(即祖壽)為不致以偽鑽續復恐族人誤會故於八年十二月二十二年九月間呈請公署偽造名譽期採用祖母計開所列之祖船字樣乃證明與民國九年叔氏祖母計開所列十六日是報具江縣公署偽案業已出示所辦理兄足恃現化爭與艾生之弟即兄立嗣同稿令不知張艾生八偽名叔氏並無神經病而必日神經以七年反在蘇寓生子假令果有預囑何以不在吳江縣公署備案而竟在書館有來求案何以閱族亦同聲否認實諸無能力之人何致受人誘迫悉非又何以閱族亦同證否認實屬無稽之談遺囑之眞偽云云詳細研究前後自相矛盾者頗多況恩培並非律師艾生所居並非蘇州三多巷五十三號電話七百五十八號 事務所 A3364

張鼎大律師受任青雲路恒裕里房客聯合會暨王圭璋胡錢初凌惠之游家祥君常年法律顧問通告

本律師茲受青雲路恒裕里房客聯合會暨王圭璋胡錢初凌惠之游家祥四君常年法律顧問嗣後如有妨害信譽及其他一切法益依法應盡保障之責特此通告 事務所公館馬路六十三號三樓 電話中央四八五○ A2128

馮步青律師代表美濟藥房清理通告

茲據美濟藥房經理俞友發聲稱本號自甲子以迄迭遭戰事影響營業失敗近年以來多方設法彌補勉強支持迄今負債累累無術繼續營業委託宣告清理等情前來據此查該藥房欠人各款請各債權人於本日起十四天以內持據來事務所登記辦勿自誤所有人欠各款亦希於同一限期以內將所欠各款如數付交本事務所掣給收據逾期依法訴追以憑攤派此啟 事務所南市陸家浜種福里十三號 ZA3934

律師全子廉代表松江縣張譯鄉金子耕啓事

金子耕妻金費氏(即費品仙)素不安室於民國十二年十二月間帶同兩女私捲衣飾逃避蘇城訴經上海縣公安局緝獲解上海縣公安分局報告第一公本年七月查得金費氏遊住閔行與康耕田同居報告第一公仍遺金費氏等強行領去似此妻犯七出已屬義絕從此金子耕與金費氏夫婦關係完全脫離委任本律師登報聲明特此代表登報通告 事務所老北門西八七號 A

沙訓義律師代表上海華商紗布交易所十六支人鐘牌標準紗買方客戶聯合通告

本律師受上海華商紗布交易所買方委託人張君等來所稱因抵制日貨關係通告停市殊與買賣雙方權利以及商業信用有關理由以藉商紗交易所完全本以華紗為標準其所拍十六支人鐘標準棉紗向來用以交割者計有三十三種牌號之多其中日紗僅有七種現經反日出兵運動大會議決不准以日紗交割自應除去外其他二十六種紗審查表中第十一條規定本表所審定等級在有效期間倘已定等級之紗發生理由既本所認為本表確有不適合者得開臨時會議規定本表所審定等級市情已有變更時得依第七條規定由本所召集審查員開會酌定之...[illegible] 召集買方客戶共同討論救濟辦法 ZA3808

江一平律師代表陳王氏緊要啓事

查敝當事人陳王氏以其夫陳聯奎亡故無法自活月前委請本律師代為陳氏家屬外合法表示現陳氏家屬已准予其改嫁等情茲已覓得婦女閭照例呈請公署判准改嫁另行通知陳氏家屬本律師特為代表聲明此佈 事務所四川路四十八號三樓 電話中央七八七一號 ZA3831

律師陸瑞徵代表大成公司瞿鶴鳴緊要啓事

茲據瞿鶴鳴稱大東門內西姚家街大成里房地係渠之產業近有不法之徒竟敢捏立念五保八圖宇圩第九十三號業戶瞿鶴鳴名義地計田九分三厘假造方單一紙及保險單冒作大成里房地向王安記抵押銀洋一千元業由邑廟西首江南春菜館交款一面發覺瞿君前往以備將該項人犯送官究辦保究是日該犯在逃卒未獲等情到所據此除函上海縣西北區法院外特委代表聲明倘再有上項情事發生尚祈勿受愚弄以免各界誤會 事務所南京路十一號 電話中央九二七五號 ZA3884

趙傳鼎蔣國芳律師代表朱媛媛駁覆並警告金寶奎啟事

茲據當事人朱媛媛女士聲稱有金寶奎者近忽登報誣捏伊奪伊寶奎等情查此寶奎即伊所有含被金寶奎竊取悖理悖法無此偽說除依法分別起訴外應請代表先行登報駁覆等語前來合亟代表聲明以免各界誤會 事務所南京路十一號 電話中央九二七五號 ZA3842

巴和律師受任姚桂生君法律顧問啓事

逕啓者敝律師茲經姚桂生君聘為常年法律顧問如有損害姚君名譽及法益者敝律師當盡依法保障之責此啟 A3889

法租界會審公廨公告

案據秦聯奎律師代表中國第一毛絨紡織廠陳元崇新楚興工廠申夢世不還貨款一案業經本公廨定期審理茲因被告傳票無著應即登報傳達限令被告於登報日起兩星期內自行投案辯訴逾限即予缺席判決特此公告 十六年七月七日 ZA3821

上海法租界會審公廨公告

案據蔡倪培律師代表郁俞氏控郁東等一案茲因被告何氏之傳票無從送達偽特登報公示傳達限該被告於登報日起二十天內投案辯訴如逾期不到本公廨即准原告請求 此公告特 中華民國十六年 月 日 ZA3879

盛莊德華啟事

慨自先宮保逝世五房析產瞬經九載當日秉公分析呈報核准有案近數年來又未諱一面今常孫兒年已二十有三且經過廨諭指派公親忽於遺產問題一再登報措詞殊非事實誠恐外界信以為眞特此聲明尚希 公鑒

盛毓常啟事

頃閱本日各報所登報措詞殊非事實等語讀之無任惶惑按毓常歷次報端啟事所指者則為遺產問題所陳均為遺產之遺被佔先嚴公之遺產現無任惶惑按毓常歷次報端啟事所指者則為遺產問題所陳均為先祖杏蓀公之遺被佔先嚴擬臣公之遺產況父之遺產有子繼承所分得者先嚴遺產託人和解一節既非一次且非一人並有函件可憑尤不得謂非事實特此聲明以免誤會諸惟 公鑒

溙福烟草公司啓事

本公司為振興實業杜塞漏卮起見擬出十支裝今字牌廿支裝玉鼠牌香烟兩種如同業已有是項商標露諸報端者請三日內持證來此聲明通信處四馬路商報館黃則謙收可也 A3895

朱家角鼎成和茶號啓事

小號自本年六月初五日起仍託前執事盛子儀君全權經理店務事因承曾欽甫太太淳囑情不可卻本年六月初五日起辭去上海裕興茶棧職務仍至朱家角鼎成和茶號經理一切當竭誠以報知遇希上下各行多多賜教 盛子儀啓事 ZA3876

北京新亨銀行清算處啓事

本行股東梅記青記龍記冰記等戶址不明無法通知所有此次本行宣告解散及以前各項函件概未能投遞亦希與本處通信是荷 ZA3554

啟者前由敝廠會同大有元三千元裕元三號一千元三號又三千元又一元阜五號五號千元又三千元號蛋月期四期五月初五月底期票六期現月初今今五號均經失落 律師作廢 A3104

潁州阜陽商會緊要啓事

安徽同鄉公鑒

案據高等大本成等稟稱二十五日國民革命軍克復蘇州駐軍本館有...[illegible] ZA3833

蘇州安徽會館聲明

查本館在此案未經理以前所有開支並非本館所為 ZA3834

大中央染廠召盤

本廠自民國十三年開設以來營業尚稱發達茲因股東意見不合議決停業所有生財機器貨物全部招盤如有意者請至本廠接洽 ZA3836

全新裝璜之浴室出讓

今有坐落交通便利地點適中之新式浴室一所除置備器具外更有洋盆客盆等設備新式極為完備茲因經理久病乏人操持無法經營願將該浴室連同生財一併出讓如有意者請至南市小東門[illegible] ZA3852

文學研究會新書兩種

綿被

定價四角五分　郵費二分半

夏丏尊譯　本書爲日本自然派主將田山花袋的有名的小說。田山氏是在煉獄界中認真過活的人，綿被也就是他的懺悔實錄。他於靈肉的衝突，愛慾的爭鬥，大膽地真摯地敘述，露骨地嚴肅地描寫；結構又復非常謹嚴，譯筆亦極流利可誦。卷首有方光燾君的長序一篇，對於本書詳加解釋，尤爲不可多得的作品。

嘉爾曼

定價四角五分　郵費二分半

樊仲雲譯　此爲法國浪漫派作家梅禮美（Prosper Mérimée）的晚年傑作。敘述西班牙地方的盜匪生活，中間串以戀愛的故事，慷慨激昂，哀感頑艷，兼而有之。而以描寫吉伯色人之特性，尤爲有聲有色。附有 René Bull 所作嘉爾曼三色版圖像一幅，故事插圖數十幅，亦極名貴。

商務印書館

小說廉價

一律對折——陽歷七月一日起

上海上海南京路中　文明書局謹啓　（1135）

周[illegible]生著

解放運動中之對外問題　出版了！

要了解國民解放運動的，要考究不平等條約的，要明白最近外交問題的，不可不讀這本書。

全書十五萬言　定價大洋一元二角

蔣介石的革命工作　文砥編　全書五十萬言　定價大洋一元六角

清黨運動　清黨急進會編　全書廿萬言　定價大洋六角

總發行所　上海白克路北河南路八號　太平洋書店

分售處　全國各大書坊

國民黨員寶庫

又名國民黨全書

本社係國民黨忠實同志所組織。因見於各種黨化書籍，零星紛雜，閱者不便。特將數十種，蒐彙一編，使人得窺全豹，以免東翻西閱之勞。此書係清黨以後出版。故內容純粹，閱者不致誤入歧途。忠實同志，固宜人手一編。凡屬國民，不論農工商軍政學，欲知此後立身之道者，亦惟以研究此書爲第一捷徑也。

平裝　五冊　定價三元　特價一元五角

精裝　定價四元　特價二元　寄費加一

國民黨員寶庫中之零星書籍零售價目

如已購國民黨全書者，下列各書不必再購

▲中山全書三種（即中山叢書）（丙）足本四冊三元五角只收五角五分（乙）精本四冊三元五角只收一元（甲）特本五冊三元五角只收二元●三種內容一樣惟紙張印刷有別市上多丙種請注意

▲三民主義　定價五角　特價二角

▲建國方略　定價五角　特價二角

▲中山演講全集　定價六角　特價三角

▲倫敦被難記　特價六分

▲建國大綱　特價三分

▲五權憲法　特價三分

▲中山學說　特價一角

▲介石演講　特價一角

共數十種不克備載如購國民黨員寶庫不必另購

寄費加一　郵票通用

●發行所　上海望平街　同志書社　中西書局　啓　戊A2126

中國國民黨上海特別市黨部婦女部特設「革命的婦女」週報社發行之

革命的婦女週報

每期三分　每大洋一元寄足三十五期　●社址設上海金神父路黨務訓練所內●

第五期出版

婦女運動之生力軍及其大本營……石胸

女性中心說與男性中心說（山川菊榮）……立華譯

婦女解放與社會運動……澹卿

揭開戀愛婚之面幕……師穀

妓女……陳趾青

婦女運動的軍政時期……石胸

婦女運動聲中雜感……恒三

黃埔學校鑒定國民革命軍的步兵操典

一冊　定價大洋二角

新式的武學書出版　上海麥家圈武學書局發行

代售處　南京中華書局　蚌埠宏金書局

A7 3901

韓止叟繼續鬻書

書件由大馬路望平街口興昌呢絨號屬芝卿及四川路大成工商會社周更生兩君與各大箋紙店代收

鎮江輪業緊要聲明

凡百會務均以多數之組織而成而會長人選尤以多數之信仰而定查鎮江航業公會究竟如何組織凡我業多未簽同會長名稱當然不能代表同業誠恐此後有人利用此項名義以操縱同業之處當概不承受除逕向各機關呈請鑒核外用特登報聲明

鎮江天泰　揚子　戴生昌　招商輪運同啟　甲A3345

復旦大學心理學院實驗學校中學部新生錄取揭曉

（高三文）（正取）卓寶璋　趙瀠（試讀）王安　黃邈恩（高二文）（正取）竺志審　江滢　鄭志超（試讀）董森　黎賓　歸仁　民（高二商）（正取）劉仲文（試讀）歸端　彭啟炘　陳澤松　袁宗（高一文）（正取）袁倫立（試讀）吳樹德　孫雲勳　張善繼　高昌綸　汪企祖（高一商）（正取）余順章　濟　鄭志杰　王裕　周錦舒　周說禮　程景山　王叔龢　顧兆璜　蔡天鐸　裕振華（試讀）崔寶鍔　臧中孚　王士琦　胡景枌　梁紹泉　陳惠勤　周說穰（初三）（正取）鄭家仁　張汝棟　林明聰　吳江　余存　王光　吳積坤　歸旭　盧壽恒　石兆麟　朱仲福　黃永強　連振邦　徐瑞然　張兆孫（試讀）陳序綸　張烈　李兆瑞　蔡毓韵　唐士祺　楊星光　郭予法　朱景黎　金壽康　林作舟　黃謨芳　章執中　徐金坤　王錫九　張宗瑩（初二）（正取）黃旨芳　陳成琛（初二）（正取）黃立強　張宗鑾　馮世麟　陳楹　陸漢奎　王範謨　沈志青　張其綸　朱湘帆　胡元民　田毅　[illegible]

生一律於九月二日借同保證人隨帶圖章至本校填寫保證書及志願書並受體格檢查及領取繳費單向本校所指定之銀行繳清各費方得繳取入校（附告）九月一日開學九月五日上課以上錄取新生[illegible]　A2125

國立廣州中山大學招考本預科新生及插班生

（報名期）由七月五日至七月十八日在法租界金神父路中國國民黨黨務訓練所（考期）七月廿一日至廿九日在徐家滙南洋大學詳細章程可到報名處索取或附郵票一角當由郵送索閱不復　戊A2137

蘇州中山體育專門學校體育系童子軍系招生

（學額）體育系二年級第二學期插班生十名第二學期新生四十名童子軍系第四屆新生三十名（考期）七月二十一號止（開學）九月一號（校址）蘇州葑門薛長洲縣署內　校長顧果敏　主任朱重明　同啟　A3356

上海中醫專門學校念四次招生

本校創始以來歷有年所專以發揚中國醫藥利濟民疾爲主旨辦理已八次現值暑假招考新生及二三年級插班生自夏歷六月初五日起至七月二十日止隨到隨考附繳保證金五元四寸半身照片一張地址上海老西門石皮弄本校　校長夏應堂　主任丁仲英　丁濟萬　薛逸山　同啟　函索章程即寄　乙A3676

無錫國學專門學院招考

本院原名無錫國文大學現定陽歷七月十六日上午在無錫學前本院報名開學前備有缺額隨到隨考函授班隨時報名函索章程請附郵票一分　A3285

廈門大學招生廣告

本大學本科設文理法教商醫六科現擬招收各科之預科第一年級生（預科課程分甲乙兩部）除醫科外並招收各科本科一年級生（一）受試資格　甲本科　須具有本大學預科畢業程度（如各大學預科各專門學校畢業或高級中學畢業）者　乙預科　三三制高級中學肄業一年以上者（二）試驗科目　甲本科（一）國文（二）英文（三）算學（四）物理化學生物　凡受科學試驗者同時須繳驗實驗室之記錄簿（五）中外近世史　哲學概論　論理學（投考文法教或商科者上列三科選二投考理科者上列三科選一）乙預科（一）國文（二）英文（三）算學（四）史地或科學（擬入甲部者考中外近世史及世界地理入乙部者選考下列三科之一，物理，化學，生物）（三）報名時期　七月十三日止（四）試驗日期　廈門上海七月十五・十六・十七・三日（五）試驗地點（一）廈門本校（二）上海寰球中國學生會　投考簡章函索即寄　校長林文慶啟

國立勞動大學勞工學院招生 男女

目的　本學院目的在謀勞工教育的普及和提高從事勞工事業的研究和實驗培植勞工運動的人材以樹立勞工運動的基礎而求實現民生主義

名額　1本科[illegible]畢業生及有同等學力者三年畢業）2中等科一百名（以養成智能較高的勞工爲主招收高小畢業生及有同等學力者三年畢業）3臨時師範科一百名（以養成勞工教育的教師爲主招收中等學校畢業生及有同等學力者六個月畢業）4臨時訓練班（以養成勞工運動人才爲主招收具有高小程度之工人由各地工會選派或直接投考亦可六個月畢業）

待遇　膳宿制服各項費用概由本院供給

報名　八月十四日起至二十日止

考試　初試八月廿六廿七廿八日　複試九月三日

地點　上海江灣本院（領取簡章及報名須知在南京路望平街口[illegible]）函索章程須附郵票二分

開學　九月[illegible]　戊A2110

蘇州萃英中學暨附屬小學招生

初中及附小各級均有餘額　考期陽曆七月廿八日　簡章函索即寄　校址蘇州閶門外義慈巷　校長蔣文達啓

北京中法大學居禮學院服爾德學院招考理文科新生

（級次）文理預科一年級新生　文學系中國文學系本科一年級新生　理本科[illegible]（資格）投考文理預科者須在舊制中學畢業或高級中學畢業或有同等學力者　投考文理本科各年級者須在大學預科修業二年並有相當程度或有同等學力者（考試科目）文預本各科爲國文法文數學歷史地理　理預本各科爲國文法文數學物理化學（考期）八月一日起（報名地址）文科北京東皇城根本大學服爾德學院　理科北京西直門外[illegible]　該費取錄與否概不退還　報名費五元　乙A3092

持志大學暨高初中招生 男女

本校大學部設文科[illegible]法政科設法律系政治系經濟系[illegible]（報名）即日起隨帶四寸半身照相兩張報名費兩元向下列地點報名（一）江灣路底本校（二）仁記路念五號何律師事務所[illegible]　校長何世楨　乙1907

中華藝術大學招生 男女

本大學現設西洋畫系、音樂系、中國文學系、英文學系[illegible]　招生委員會啟　丁衍鏞　洪野　陳抱一　陳之佛　乙A2051

南洋醫科大學招收男女新生

（年級）一年級（一百名）（資格）舊制中學或新制高級中學畢業或有同等學力者（報名日期）陽曆六月廿四起至七月廿日止[illegible]　乙A1869

東南醫科大學招考 男女生

（學額）一年級五十名原有專門部二三年級插班生若干名（報名）自即日起至考試前一日止（考期）陽曆七月[illegible]八月[illegible]（報名處）上海英租界麥根路[illegible]報名費二元四寸半身照片一張[illegible]　乙A3763

南洋中學補習科招生

本校成立已三十餘年空氣清鮮最宜讀書[illegible]報名即日起每日上午[illegible]考期[illegible]校址上海龍華路日暉橋西[illegible]　A2006

蘇州振華女校招○高中文科理科 ○國學專修科 ○初中暨小學各級插班生

[illegible]

民國女子工藝學校招生

班次　工藝本科專科注重刺繡及國畫[illegible]初中一年級新生二年級插班生[illegible]報名　陽曆七月十七日至二十日[illegible]　校務長余楠秋　總務長郭泰祺夫人　8850 A

上海民立中學校招生

本校一定於陽曆八月七日上午九時招考初中一年級新生及高中初中各級插班生投考者須先期報名報名費一元（不收郵票）[illegible]函索附郵五分[illegible]　戊A2034

私立東吳第二中學招生廣告

本校茲定於陽曆八月七日即陰曆七月初十日下午一時招考高中初中各級新生凡自問能恪守紀律有志向上者須先期報名附繳報名費一元（不收郵票）報名處虹口昆山路二十號本校事務所欲知詳情請來校或函索章程　校長孫聞遠啟　戊A1860

大華產科醫學校招生

本校以造就女醫人才爲宗旨聘請中德兩國名醫二十餘人爲各科教授並以大華醫院供給實習[illegible]（新生）初中畢業或有相當程度者（插班生）曾在其他產科學校肄業半年以上者　考期七月十日[illegible]　章程即寄　校址上海卡德路六十三號　校長李平書　戊A2036

▲蘇州志華產科學院

本院教授產科完全學術並及醫學重要各科廣設病院以供實習　四屆學額二十八人　▲入學資格[illegible]▲試期第一次陽曆八月一日第二次八月二十一日　▲詳章函索即寄　▲地址蘇州[illegible]志華醫院內　院長吳鴻恩　顧志華　同啟

招商局公學招生

[illegible]　乙A2059

勵學社暑期招生

本社嚴密訓練切實教授（一）年級以四十人爲限（二）保育管理全由女教員負責（三）教科注重國文（四）教員聘有學識經驗之男女教員擔任（五）學費每學期八元全膳二十六元半膳十三元宿費十元[illegible]（九）校址上海西門外林蔭路大吉路中　函索即寄　勵學社謹啓　甲A2121

慕爾堂女子暑期補習科招生

▲科目　國文・英文・算術・鋼琴・梵啞鈴・國樂・字畫・唱歌・造花　▲時間　上午八時至十二時　▲開學　陽曆七月十一日上午九時　▲校址　漢口路二十一號　甲A3205

鐵樵函授中醫學校招生

第一屆畢業紀念優待學員

本校創辦二年歷屆畢業者達百餘人均能出其所學應之實用現值第一屆畢業紀念優待學員凡在舊歷八月底以前新生報名者學費一律九折收費（分期繳費者不在此例）九月一日起仍照向章辦理

校章　函附郵票一分

校址　上海雲南路會樂里七八號

上海夏季學院通告

（一）報名　七月一號開始報名註冊（男女兼收）

（二）院址　借上海四川路二〇一號青年會

（三）授課　七月十一號至八月廿號

（四）時間　上午七點半至十點半　下午四點至九點

（五）課程　除商業文學政治教育等專門學課外尚有中等普通課程共七十餘種概由國內各著名大學教授及專門學者擔任授課詳細課程表及簡章附郵四分即寄來本學院面取亦可　A1870

上海教育委員會啟事

本會第十次大會議決於七月二日結束現辦理結束事宜所有議決案件關於大學者移交國民政府教育行政委員會關於市教育者移交上海市政府教育局結束期內各處來文概不接受特此通知　乙A2912

中國國民黨中央黨務學校通告第四號

本校第一期學生修業期間原定四個月今本校校務會議爲提高程度起見決議改爲六個月特此通告　乙A2031

中央軍事政治學校招考第七期新生併展延考試日期通告

本校前次通告招考特種兵科入伍生現經本校校務會議決定改招第七期本科學生內分步騎砲工輜交通航空憲兵經理軍醫等科簡章如下（一）資格　凡國民男子曾在普通高級中學或具有同等程度者由中國國民黨各級黨部或忠實黨員三人以上介紹者（二）年齡　十八歲以上二十四歲以下（三）川資　無論遠近來報考者所有川資一概自備（四）報名地點　上海報名處及南京本校（五）報名手續　向上述地點報名領取介紹書（介紹書可向上海報名處索取）然後攜帶此項介紹書及本人最近四寸半身相片入場考試（六）考試課目　國文政治代數幾何（三角）物理化學（七）考試地點　[illegible]（八）檢驗體格　[illegible]（九）報名日期　自登報日起至八月三十日截止（十）考試日期　[illegible]（十一）名額　暫定一千名（十二）凡患花柳性疾病或體格不及格者[illegible]凡在上海報名者[illegible]

中央軍事政治學校籌備委員會展期投標被服通告

本會原定七月五日在本會投標被服現因貨樣多不完備[illegible]展期於七月二十日舉行[illegible]　甲A3154

國民革命軍上海兵工廠招商承辦材料投標啟事

本廠需用五金電器燃料化學藥品板木等項材料特訂於七月[illegible]日在本廠總辦委員會投標凡願投標者須先挑帶樣[illegible]　甲A3311

姜君晴初追悼會通告

[illegible]七月十號（星期日）下午二時[illegible]特此通告

尚有評前廣告轉入第二張第五六版閱者注意

夏季養生至寶

夏季爲疫菌橫行施虐之時，養生家向來視作難關，

發行**百齡機**以來，已把此難關打破矣，凡於夏季服百齡機者，可免各種疾病及疫癘等發生，因是每屆入夏，百齡機之銷數，必增一二倍，

按百齡機功能旺氣血，增强血球之抗毒滅菌能力，遇有疫菌混於飲料及食物上侵入體內，能立時撲滅之，故能保持夏季人身之康健，確爲根本養生防疫之唯一靈藥，

價目　大瓶二元每打廿元　小瓶一元每打十元　各大藥房均有出售　外埠函購郵票通用

上海愛多亞路　九福公司發行

贈書

四大名家法書　**衛生芻言**

吳昌碩石琴館主兼巢居士天台山農四大名家書衛生芻言精印一大冊並附本年份日曆如蒙索取請附郵票六分即奉一冊函寄上海愛多亞路九福公司廣告部收不悞

本館要電

◎膠東最近之局勢

▲魯軍已與陳以燊部開戰
▲杜起雲部進抵高密
▲孫軍彭部亦將輸誠國軍

〔青島〕魯張派祝祥本向陳以燊疏通，陳堅決反對，已於五日晚、開始衝突、陳軍士氣甚奮、（六日下午五鐘）

〔南京〕青島消息、高密微（五日）到國軍約四千餘人、聞係十七軍杜起雲師，膠州孫張兩軍退長山、（七日下午一鐘）

〔青島〕膠東孫傳芳殘部糧餉斷絕、軍心離亂，聞部下彭某，已暗中投誠南京國民政府，願服從三民主義，不日將通電表明態度（六日下午五鐘）

◎國軍進攻濟南軍訊

▲泰安尚在總攻中

〔南京〕四十四軍葉開鑫部、微（五日）夜會同四十軍賀耀祖部、總攻泰安、（七日）

〔南京〕前方戰訊、津浦路正面十軍王天培部傅覺民縱隊、五日由鄒縣全部進至兗州、六日早抵曲阜、攻南驛、（七日）

〔南京〕十四軍賴世璜部、支（四日）由安邱西大狼山攻昌樂、抄濰縣敵軍之背、

〔南京〕國軍王金韜部、由嘉祥渡運河抄至沙河鎭、進攻東平、（七日下午一鐘）

◎使團注意膠濟日兵

▲英美繼日派兵青島
▲美使質問北京對日主張
▲使團謂日本開各國先例
▲將使中國爲第二巴爾幹

〔北京〕田中對華、決定干涉、又由大連增四千兵赴青島、原在青島之兵開高密、昨美政府亦訓令美海軍陸戰隊、得援日本先例、於青島登陸、聞已到五百、又英艦亦奉該政府令、向青島急航、（七日）

〔北京〕今日美使詢王蔭泰、日軍到濟南、共有多少、中國是否允許外國軍隊到內地、美爲華會參與國、故打聽情形、王答日兵赴濟、中政府當繼續抗議、美使言下如果中國不能阻止日軍、是否阻止第三國援例、外長答中國無論南北新舊、決無希望外兵入境者、總當設法阻止之、

〔北京〕使團對日本出兵交還中國後之膠濟、謂將使中國爲第二巴爾幹、且使各國援例出兵非條約口岸與內地、在目前日本固揚眉、但徒種怨於華人、華人當能認識田中云云、（七日下午三鐘）

〔北京〕今日日館武官本莊訪外部、昨義貴訪外部時、已將日軍開濟防膠濟沿路事正式通告王蔭泰、（七日下午十鐘）

〔天津〕京日使館五日派武官某出京赴濟、其任務調查濟南狀況、及關於山東北軍反對日本出兵事、（六日下午五鐘）

〔天津〕外訊、青島日軍、五日開往坊子濟南、並稱坊子方面有日本礦區三、僑民六百（六日下午五鐘）

◎各國增兵華北觀

〔北京〕英政府決分期撤上海兵四千名、但對華北仍增兵、（七日下午三鐘）

〔北京〕近來外人每謂華北不安、外僑紛紛避地、其實非然、京中娛樂場中外僑特多、在豫直察綏各外僑留住者、亦尚相安、前日有兩單身外婦、由甘陝豫轉晉來京、路上未受何等風波、可見謂何地不安、係欲進兵國之一種措詞、（七日下午三鐘）

◎奉三四軍有入魯訊

〔濟南〕今日下午三點半、直褚奉張電召由津抵濟、濟南青島電報尚通、（六日）

〔北京〕報載奉派對魯東、令孫傳芳軍任第一線、張宗昌後援、奉軍三四軍團、勢將入魯、謂已得孫張之同意云云、（七日）

〔天津〕三四方面軍團、接防滄州至德州防務、五日起開始進兵、（六日上午一鐘）

〔北京〕潘復轉陳張宗昌意見於奉方後、奉軍已中止開德州（七日下午十鐘）

〔天津〕直褚於六日子刻專車赴濟、並派督署參謀長張冠五晉京、請示軍機、張六日晨四時半抵津、知褚已赴濟、遂赴奉、催楊宇霆入關、（六日下午十二鐘）

〔天津〕張學良六日晨過津回奉、參與東北講武堂畢業典禮、楊宇霆五日由奉起程入關、莫德惠五日過津晉京（六日下午五鐘）

◎馮軍北渡中之豫局

▲豫西戰事已了
▲岳孫兩師抵襄陽
▲鄭部將側攻保定

〔鄭州〕馮於一日下渡河令、限十五日全軍抵河北、（五日下午八鐘）

〔鄭州〕馮部新編前方游擊總司令寗與遠聯合民軍、爲數甚衆、已據大名府所屬八縣、（五日下午八鐘）

〔開封〕豫西戰事已了、吳部張聯陞逃、于學忠收編、前方岳西峰四師孫連仲三師、均抵襄陽、（五日下午八鐘）

〔開封〕西北軍右翼騎兵集團鄭大章、率八團已占定陶曹州菏澤、備由側面進攻保定、（五日下午八鐘）

〔北京〕靳雲鶚現在開封、與馮閻均有往還、馮因與靳舊交、故助靳兵力、一方馮與陳調元關係亦深、故決計出兵、令武部赴曹、（七日下午三鐘）

◎青島國民黨員抵寗

〔南京〕青島國民黨員陸續逃來滬寗各地者、如宗之璜朱正淑張應熊沈良牧史恩灝等共十餘人、此間俱由蕭衛國辦理安置事宜、聞中央正設法救濟此項努力工作之黨員、（七日下午五鐘）

◎中央軍政紀要

〔南京〕新編第十軍長夏斗寅、在寗設政治訓練部、方覺慧爲主任、（七日下午二鐘）

〔南京〕暫編第十一軍長馬祥斌、在寗設政治訓練部、姚崇一爲主任、（七日下午二鐘）

〔南京〕新任二十二師長徐思宗、奉總部電促就職、五日由前方返寗、（七日下午二鐘）

〔南京〕河南宣撫使第五路司令滿振華來寗、接洽軍事、（七日下午二鐘）

〔南京〕國民政府委浙江杭關監督趙文銳兼浙江外交部特派浙江交涉員、（七日）

〔南京〕蔣委陸福延兼任津浦隴海兩路運輸司令、（七日下午二鐘）

〔南京〕中央執委會議決之軍事委員會委員胡漢民等四十四人、六日由國府特任、（七日下午二鐘）

◎陳銘樞打消辭意

〔南京〕陳銘樞因病須轉地靜養、辭總政治訓練部副主任職、經各要人竭誠挽留、聞已打消辭意、劉文島迭電促陳返寗主持、頃得滬電、陳已將辭意打消、不日來寗、全部歡慰、劉於病榻中精神大振、（七日下午一鐘）

◎安慶破獲共黨機關

〔南京〕安慶公安局破獲共黨機關、捕獲陶同何世玲等四人及文件多種、現正嚴究偵緝餘黨（七日下午一鐘）

◎粵桂軍北伐訊

〔香港〕粵當局派歐陽駒赴北江視防、桂軍黃旭初一部已開拔入贛、（七日下午七鐘）

〔香港〕李根雲由粵總部領餉二十八萬、李定八日回桂、率部來粵、加入北伐、

〔香港〕省方因潮梅地方遼闊、何輯五兵力不足、擬調胡謙部接防、任胡爲潮梅警備司令、侯與何商妥、即發表、（七日）

◎江固兵艦截刼案續訊

〔廣州〕江固兵艦員兵、於一日串通匪徒冒軍截刼粵梧民安號船、擄去搭客二十餘名、海軍處據報、旋派江大龍驤等艦截緝、次日始將該江固艦截獲、惟串匪之士兵已逃、計損失機槍兩挺、步槍十餘、排砲兩門、（六日上午八鐘）

◎粵省軍政要事紀

▲汕頭抵制日貨之進行

〔廣州〕財部稅務總處長程天固、奉命赴寗參預會議、（七日上午八鐘）

〔廣州〕各新委粵省政府委員、除陳可鈺表示不幹外、餘尚未接到中央任狀、故就職期未定、（七日上午八鐘）

〔廣州〕財部昨派員赴汕、提取堤工處存款十餘萬、接濟前方戰費、（七日上午八鐘）

〔廣州〕暹邏潮州華僑、昨滙到捐款千餘元回粵、充北伐軍費（七日上午八鐘）

〔廣州〕廣州公用局有規復消息、（七日）政界消息、有李祿超調充建設廳長、曾養甫接充實業廳長說、（六日上午八鐘）

〔廣州〕第十一師第三十二團高輸屏部、第一三兩營、昨由南路乘船抵省、將調往廣九路駐防、（六日上午八鐘）

〔廣州〕前粵軍旅長莫雄、昨由滬返粵、聞當局有任以軍職說、（六日上午八鐘）

〔廣州〕黃埔商埠會決以魚珠爲開港中心點、（六日上午八鐘）

〔香港〕中央電粵、留監察院一部在粵辦事、（七日下午七鐘）

〔香港〕汕各界五日議決、七日起實行抵制日貨、違者充公、汕店員總工會、因有反動分子搗亂、被當道查封、（七日下午七鐘）

◎閩省政府成立後

〔福州〕陳亮會辦財政、郭詠樞繼任公安局長、均通過、陳培錕就財長後、當即赴廈籌欵、以陳亮代、丁超五將回閩就省務員職、（七日下午二鐘）

◎廈門對日經濟絕交

▲大北局長役人辭職
▲交涉員劉光謙免職

〔廈門〕司令部布告、在人民對日經濟絕交中、應保護外人生命財產、（七日下午十鐘）

〔廈門〕七日日婦在日商購貨、爲糾察阻、經總隊長責革、又日人華裝被執、反日會請交署函日領、戒勿喬裝、致起誤會、

〔廈門〕交涉員劉光謙被中央加委、定八日就職、忽奉電免職、司令部電寗請留、

〔廈門〕大北局長等三丹人、華役九人、七日晚五時總辭、（七日下午十鐘）

◎屯溪布染兩業罷工

〔屯溪〕屯溪店員工會、以景鎭工會之三十一條、要求不遂、布染兩業、於六日全體罷工、（六日下午三鐘）

◎京聞紀要

〔北京〕熱河騎兵第七旅助防察哈爾、

〔北京〕今晨汲金純由石莊到京、又奉軍由保來彈藥兩悶子車、轉黃寺、（七日）

〔北京〕閻李垣將免職、邢士廉繼京兆尹、

〔北京〕楊宇霆決定十五日啟程來京、

〔北京〕駐荷王廣圻駐義朱兆莘、電政府請辭職回國、（七日下午十鐘）

〔北京〕鄭延禧來電、蘇俄政府又抗議在華外交郵差久拘不放事、（七日下午十鐘）

〔北京〕昨朝大學生鍾雲章被捕、（七日）

〔北京〕今日閣議、決裁撤京畿衛戍總司令一缺、所有維持治安事宜、交由軍事內務兩部負責辦理、派高金山接收衛戍區域防務事宜、（七日下午十鐘）

◎天津雜聞

〔天津〕省署六日下午、召集商會及銀錢商、討論維持省鈔辦法、（六日下午五鐘）

〔天津〕電車監理處、五日在交涉署會議收回電車電燈公司進行辦法（六日下午五鐘）

〔天津〕直省久旱、秋收無望、各界斷屠祈雨無效、直褚五日晨齋戒沐浴、步行至玉皇閣焚香祈禱、（六日上午一鐘）

〔天津〕太古海員工潮、現由英領出面在調停中、（六日下午五鐘）

◎奉天近事

〔奉天〕警務廳長陳奉璋、通令各縣知事、奉張作霖令轉飭各縣抽調民丁、編練保安隊、作防護東北邊防之用、（七日下午一鐘）

〔奉天〕兵工廠附設兵工學校、造就專門人材、招考新生百名、有中學以上程度者爲合格、（七日下午一鐘）

各社電訊

◎孫傳芳部輸誠黨軍

▲陳以燊正與祝祥本相持中

▲路透社七日北京電　華字報稱、孫傳芳部響應南方之各上級軍官已由馮玉祥任爲西北革命軍司令、此事可見馮玉祥擬擴張其勢力於山東、

▲東方社六日濟南電　濟南魯軍大部分馳赴濰縣、討伐膠州陳軍、濟南由孫傳芳軍隊守備、

▲東方社六日青島電　青島之祝祥本軍、在城陽與陳軍對峙、正在磋商和平解決之辦法、惟陳軍主張以青島爲彼之根據地甚堅決、因此相持不下、因得張宗昌親率部下討伐陳軍之電報、祝軍膽爲之一壯、乃於五日晚間開砲互攻、目下正在相持中、

▲東方社七日北京電　携有馮玉祥之委任狀之東北國民軍援熱司令馬甫成、（譯音）五日晚與其同謀共八人、被軍警當局捕獲、

▲電通社七日南京電　孫傳芳又密派員、向國軍前方將領請求收編、並願率部担任征討奉魯先鋒、奉魯兩軍擬總退黃河北岸、沿河而守、濟南泰安間、已被國軍密派便衣別動敢死隊搖動、張宗昌部勢已不支、第四十四十四兩軍、俟濟南日內攻下、即回兩湖討共、唐生智已由湘返漢、外則表示反共、希圖緩衝、內則召兵遣將、密謀防衛、近來共黨潛入滬寗、做下層工作者不少、寗垣已連日破獲機關數所、夏斗寅奉蔣令來寗密受機宜、昨由安慶到埠、所部在鄂北皖西一帶、

◎廣州抵制日貨辦法

▲東方社七日香港電　數日前在廣州被舢板工會糾察隊扣留之三井洋行之煤四百五十噸、係電氣局所購買之貨、現已依外交部命令、由舢板工會交與電氣局、經濟絕交委員會與反對日本出兵委員會之聯席會議、已決定凡電氣局所採購之煤、及其餘市民生活之必需品、指定數種、准購買日貨、覩一般形勢、尚無緩和之徵候、

◎新都要訊

▲中央社七日南京電　海外清黨委員會第五次會議、議決委派劉惠蘇阮炎劉瀛球蕭全棣陸進鄧明山鄒槃等七人、爲檀香山總支部清黨委員、

▲中央社六日南京電　㈠夏斗寅奉蔣令、於昨日搭安慶輪抵寗、住科巷八號、㈡仇鰲來寗、報告湖南軍政情形、

▲中央社七日南京電　第四中大行政部設東大附小舊址、呈報成立、教廳即歸併、

袁製鷄牌**骨痛精**

功效　祛瘋散寒　去濕除痰　止痛消腫　舒筋活血

主治　瘋濕骨痛　筋絡牽痛　腦骨刺痛　鶴膝瘋痛　骨節酸楚　寒濕凝筋　邪痛感冒　肩背腰痛　手足拘攣　偏正頭瘋　酒瘋脚痛　半身不遂

（價目每瓶一元）

總發行　上海西新橋北首　濟華堂藥房

各大藥房　先施永安　新新公司　均有代售　函購寄費加一

康健長生秘訣

請看圖中老者彼非康健快樂乎年逾九旬面露健容能飽享人生樂趣彼能獲此結果因彼常服

第威德補腎丸

君不欲康强壯旺如此乎，君欲長生無病乎，如君服用全球著名第一補腎藥品第威德補腎丸，則可毋須憂慮，因此丸能使君腎部健旺，腎健即能長生健康，

▲各大藥房均有出售

屈臣氏國貨汽水

總發行所寗波路十一號　特2 3540

盧信隆　廣東路　請飲註冊

五馬路本牌保用**不脫拷雲紗**　**特別大減價廿天**

二尺二闊雅牌過烏拷雲紗　每尺七角五分
二尺二闊本牌鐵機雲紗　每尺九角
二尺二闊本牌花機雲紗　每尺一元二角
二尺二闊白熟香雲紗　每尺一元一角

灰色樹皮布　五丈長雪白格子絲織紡　減沽每元一丈五尺　每疋十元〇五角

雲紗零頭照碼八折

各種夏令衣料　每幅減沽售洋一元

特2 3062

痔瘡專家朱蓮溪醫士秘製

痔　一服斷根

本所化痔神丸及痔漏散專治男女內外惡痔遠年新起……丸散每盒各售一元函購寄費加一郵票通用

上海寗路鐵金公所東面消安坊同仁醫藥所發行　電話北三四七八

上海華商紗布交易所股份有限公司理事會召集第十二屆股東會公告

本公司定於十六年七月三十一日（即舊曆七月初三日）下午二時在愛多亞路八十號本所市場開第十二屆股東會議決事件並選舉理事監察人（選舉票等臨場發給）務希 各股東准時駕臨除查照六月終股東名簿分送通知書入場證議案議決票等件外特此公告 再本公司股票自七月一日起暫行停止過戶至股東會終了日止 CA607

上海金業交易所股份有限公司第十一屆股東常會通告

本公司定於本年八月七日（即陰曆七月初十日）下午二句鐘在本公司市場內開第十一屆股東常會報告營業狀況凡我股東請於七月三十日起至八月六日止每日上午十時至下午四時憑股票至本公司股務處領取入場券議決票其通知書一項則因多數股東查無住址援例省略以歸簡便再本公司股票自七月八日起暫停過戶俟開股東會後再行繼續辦理特此通告 戊A2217

山東嶧縣中興煤礦公司股東會展期廣告

本公司第十七次股東常會日期前訂本年六月二十六日曾經通告現因時局影響交通不便各地股東未能親自赴會即委託之代表人亦因舟車阻滯不克如期而至茲經本會議決先將十五年分賬略分寄諸股東察閱一俟南北交通便利再行定期召集除通函外特此登報伏希公鑒 中興煤礦公司董事會啟 乙A3607

通海墾牧公司發息廣告

丙寅租息定陰曆六月十五日起發給一在本公司一在上海大生紡織公司事務所去歲股東會議決發息時須將原給之股票息摺及第一次分田憑證繳還公司調換新股票息摺及得地執照茲查有少數未經調換務望於本屆領息時照章換領俾資結束至為盼禱此佈 乙A3610

商務印書館 出版新書

師範叢書 教育學講義 一冊 定價一元一角 郵費五分
孫振編 書分總論 目的論 方法論 主體及客體論 保育論五編凡所論列務求適合世界教育潮流與我國國民教育之需要

師範叢書 各國師範教育概觀 一冊 定價一元三角 郵費五分
李之鷗編 本書略述英法德美日本諸國師範教育之沿革及現狀末列我國以資比較關於取材內容以中小學教師訓練為主若專科教師之養成教師之檢定與待遇亦略述及

最近自然科學概觀 一冊 定價一元三角 郵費七分半
劉文藝譯 此書從日本大町文衛著最近自然科學十講譯出其內容係取現代自然科學上代表的研究且與人類思想及生活最有關係的十事如電子論相對論內分泌說等各為一篇撮其精華而又本各篇復互相關聯以明諸種學說間之關係

武昌高等師範叢書 電磁學 一冊 定價三元 郵費七分半
周馥諸著 書分三編（一）靜電學（二）磁學（三）電流 關於電磁學上之基本事實及法則敘述詳盡發電機電釁及光與電子之關係在普通物理書所不詳載者茲特各設一章述之

百科常識叢書 現代工業叢談 一冊 定價七角 郵費二分半
李世瓊譯 此書就現代紡織電氣鋼鐵等等製造工業之情形作提綱挈領之敘述自各業之初創以迄現時發展之大觀咸有紀載

新學制高級商業 金融經濟概論 一冊 定價一元 郵費五分
日本飯島幡司著 周佛海譯 從國民經濟的觀點上研究關於金融的各種問題如通貨 正貨 資金 物價 利息以及外國匯兌 正貨政策 銀行經營等均分別加以闡述

新學制初級中學 註音英文讀本文法合編 胡憲生等編
第三冊 定價一元五角 郵費五分
English Reader and Grammar for Junior Middle Schools, Edition with Craigie Marks

現代初級中學 本國地理參考書 上冊 二冊 定價一元五角 郵費五分
劉虎如編 就課本教材加以廣義的說明學理實用兼顧

新學制初級小學 珠算教授書 第二冊 定價二角五分 郵費一分

自然科教學參考書 小學校校園經營法 一冊 定價六角 郵費二分半
凌昌煥等編 詳述校園中應栽培之植物及學級園經濟植物標範園蔬菜園果樹園花卉園及苗圃之經營方法他如校園之用地肥料用具病蟲害管理及動物之飼養等項亦均說明

學生的地理自修書 珍兒旅行記 第三冊 定價四角五分 郵費一分
陳鐸編 本冊所經路線為滿洲內外蒙古新疆甘肅青海西藏等處天然的風景人民的風俗特外新奇而有趣而關於隣國勢力侵入之處敘述尤詳

兒童史地叢書 人類的住所 一冊 定價三角五分 郵費二分半
陳銘英譯 首述各地民族住宅的不同次述建築材料的來源和功用與建築術的進步兒童讀之很可得到住所方面充分的常識

哲學叢書 西洋哲學概論 一冊 定價一元二角 郵費五分
奧國 W. Jerusalem 著 陳正謨據英譯本重譯 西洋哲學上的重要問題如知識批評論認識論本體論以及心理學邏輯論理學社會學上之一切問題著者均持客觀的態度而為簡單明瞭的敘述對於各種問題的本身解決著者復能根據經驗的見地多所貢獻

哲學叢書 近世六大家心理學 一冊 定價一元三角 郵費五分
嶺載揚編 近世心理學有六學派而以鐵頓 斯賓塞 馮德 詹姆士 柏格森 福魯德六大家為正宗本書目的即為陳述諸家特有之心理系統對象研究方法與起點說若此一方可以稱得諸家心理學之門徑他方亦得窺知晚近百年心理學概念之變遷

現代教育名著 教育方法原論 一冊 定價二元五角 郵費七分半
美國克伯屈（W. H. Kilpatrick）著 孟憲承 俞慶棠譯 根據現代教育心理學上學習之定律反復討論廣義的方法之問題書中力排強制的學習而注重兒童自發的志願的活動與問題之解答凡教材組織與教學方法之最新學說闡發靡遺不僅為教學法之通論亦最近教育哲學上之傑作

現代教育名著 科學教授法原理 一冊 定價二元五角 郵費五分
美國推士博士（G. R. Twiss）著 王琎譯 全書廿四章前十一章泛論科學教學法之重要原理自第十二章至第二十三章分論各種自然科學之特性及教學時應注意之點第二十四章專論考試與測驗方法凡近世實驗心理學與教育心理學上之新發明皆經一一運用於科學教授實為此書之最大優點

新智識叢書 中俄關係述略 陳登元著
一冊 定價五角 郵費二分中
此書以忠實的態度詳敘歷來中俄間之關係直至一九二五年為止凡兩方所訂條約所發宣言均刪繁摘要無遺卷列附以中俄關係大事表更易一覽而知六百八十九年來之大勢

算學小叢書 平面幾何學—圓 一冊 定價三角 郵費一分
黃元吉譯 是將平面幾何定理於圓之各事項如中心角弧弦相交相切內接形外接形等詳論無遺

衛生叢話 第一集 一冊 定價三角 郵費一分
俞鳳賓著 所載短篇文字四十四篇均為普通衛生常識取材新穎趣味

醫學小叢書 營養療法 一冊 定價一角 郵費一分
劉以祥著 專論各病之營養療法一方面可為藥物療病之輔助一方面且能收藥物療法以外之奇效

醫學小叢書 肺臟諸病之治療 一冊 定價一角 郵費一分
劉媛編 本書雖以論肺臟諸病之治療為主然亦兼及各該病之原因及預防於肺病一症敘述尤詳

平民小說
迷花洞 非述撰 三冊 定價各五分 郵費各一分
田七郎 寄塵中編 一冊 定價五分 郵費一分

白話淺註 聊齋志異 四冊 定價一元二角 郵費七分半
蒲留仙的聊齋志異在我國文壇上早有定論茲由本館加以新式標點並用淺顯白話詳細註釋可使讀者更覺便利原文編次照舊不過於過於纖巧卑褻處約略刪改但仍不失原作的精神及趣味

小說世界叢刊 月球歷險記 二冊 定價三角五分 郵費一分
翁天游譯 此為英國理想小說家浦洛士（E. R. Burroughs）之最近傑作

表情唱歌 一冊 定價三角 郵費一分
穆宇編 曲譜廿二則歌詞卅六首一一說明其表情的動作合於初級小學應用

彩色銅版印 天籟閣舊藏 宋人畫冊 一冊 定價二元五角 郵費七分半
全冊二十幅源流古雅世所寶貴前用珂羅版印行頗受歡迎茲更用彩色銅版精印古色古香尤能逼肖原本

蘇東題跋 第二集 二冊 定價二元 郵費七分半
宋與洗子培先生富收藏精鑒別尤善書法前業印其題跋第一集為世所重此集視前為多編首附目錄便於檢閱

中西對照 星宿圖 一組 定價一元 郵費七分半
沈懋德著 全組分上下兩圓盤可以旋轉自如下圓盤內列星座銀河上圓盤內附橢圓孔以示吾人所能見之天空

英文漢字研究 一冊 定價四元 郵費七分中
A Course in the Analysis of Chinese Characters
R. B. Blakney 著 選錄四千五百個通用漢字先對於文字學加以詳細的分析對於字義字形均經解釋編首有專章敘述中國文字變遷的沿革

生命與書籍 Life and Books 一冊 定價一元 郵費二分半
周越然選輯 所選「西方文學中的女性觀」「英詩中的愛」「英文學上的趣味」「中世紀的浪漫文」等十篇均為日本小泉八雲的重要演講由編者加以註釋

世界文學叢書 英文青鳥 The Blue Bird 一冊 定價四角 郵費二分半
梅脫靈（M. Maeterlinck）所著「青鳥」為近代最著名的象徵派的戲曲劇中以青鳥為人間幸福的象徵充滿了童話的美麗此書係由其夫人將戲曲改寫成一段故事卷首先述原有的精神並經註釋以便讀者

英文東陸哀史 一冊 定價三元 郵費五分
Tragedies of Eastern Life
林文慶著 書中敘述馬來半島某埠中一個回教徒與富商的婦人及其子女所遭遇的一般慘劇其中更有以名伎之捨身殉情富商之聽信讒言律師僱傭之奸險回教宗族之排斥都寫得深刻動人其寫華人與回教人之宗教與習慣上種種之不同因一人之死引起絕大的悲劇是以反映華僑寄居海外的苦況

(16:4-8)

上海黃浦舢板船業總工會通告

敝會於六月間開始籌備並指導敝會工友組織統一委員會為上海工友謀利益作工友的保障（本會會員如有受外人侮辱者得由本會為之保障如有失業困難者得由本會為之伸救如有年邁無力自食者以及殘疾難謀生活者得由本會酌量情形發給撫卹以維生命）提倡工友的智識及品行為目的近來工友紛紛報名入會者甚多而未入會者亦屬不少務希未入會之工友從速報名入會以便定期舉行成立大會藉固基礎特此通告 上海黃浦舢板船業工會謹啟 A3371

上海大阪碼頭棧務第十分會成立通告

逕啟者敝會業於上月廿六日開改組成立大會到會會員六十餘人並蒙工會組織統一委員會特派王祥君及工業聯合會代表樂建君蒞會指導一切監視選舉執行委員當選者為張元飛唐文彩曹沛爾陳芝芳徐昌舜劉志詩吳愛生韓國樑各委員當即宣誓就職現於會務積極進行消除發起敝會始終服從工會組織統一委員會命令及恪守碼頭棧務工業聯合會章程恐未週知特此通告 A3367

南京和記外庄職工會覽

閱報載有非法職工會不敢列出負名姓反云我等列名之二十二人係受工人愚弄所寶是我等已過大半數其餘十人如有國安樂林逃及先後因事被總行辭退者亦在此非法會時係乘北軍甫退秩序尚未大定驟與立案強將我等代總行所辦之蛋船運至寧時攔截強索費用分（有礦非法會之收條可証）兩首犯等被下關公安局拿獲時供稱法（亦均有確証）得利則朋分得害則歸之於工人當此青天白日之下豈容逃罪我等又攜換羅步洲君南埠街升順里兩住所銀錢衣物器具等（均有確証）並仿據升順里房屋作為非法會之機關假名招搖種種行為不一而足是與爾等無涉又云我等多係罪之戚誑試問我等是否外庄在職之人爾等是否總行辭退之人在職之人均云未加入爾非法會豈非詆毀狼狽相依故幸無猛省之必要爾等如有價值請將爾會人名現在何庄任何職務詳登報端否則各自守分勿貽後悔和記外庄職工會暨同人等公啟 A3368

南京市政府徵求市歌

本市府現擬徵求市歌有現金及其他種種獎品本年九月底截止欲知詳細情形請函詢南京市政府秘書處可也 戊A2811

國民革命軍第四十軍教導隊招考入伍生通告

啟者本隊現招考入伍生一百五十名定七月二十日舉行入學試驗其資格限定（一）年齡在廿三歲以下者（二）須身體力強健確無嗜好者（三）須由中學畢業及具有與中學相當程度者（四）須有切實妥保者如有資格相符志願投考者可到南京江寧府本隊索取簡章一閱即便報名聽候試驗此啟 乙A3863

國民革命軍直魯軍招撫使籌辦公處啟事

本招撫使業經就職呈報在案現租定南京鼓樓東雙龍巷二號為駐寧籌辦公處正式成立開始辦公各處如有公文函件請逕寄該處為荷再本處所委各路招撫司令均在前方工作如有任意在後方冒名招搖等事務希據實舉發即當查究不貸此啟 乙A3816

國民革命軍總司令部駐滬綏靖處佈告

本處業於七月三日奉令撤消所有發出各人員符號及稽查證均已次第收回倘有遺漏在外藉此招搖者准予就近扭送嚴懲特此佈告 處長沈毓麟 七月五日 乙A3860

陳羣啟事

第二十六軍政治部政治訓練指揮部第一軍政治部等名義特別證章概不生效有人假冒所發文件此係非法招搖 2103

冷雋緊要啟事

雋服務黨部政府及工作繁忙所不知恪守紀律自寧波事起後既無所知自不敢肆其他對於分化本黨之陰謀亦非本人能預發起之組織凡所不勝驚異卻起及任何集會非經本人親自署名蓋章者加入外界任何組織概不承認 戊A2115

國民革命軍第二十六軍陣亡將士追悼會啟

敬啟者溯去歲革命軍興敝師第二十六軍將士奮勇前驅摧堅陷陣轉戰千里綿延半年如富陽湯溪諸暨松江諸戰役以勞勝眾血飛肉搏遂我士人因而死者有餘榮生者有留皮浩劫同悲悼心曷已茲定於十六年八月一日假杭州西湖忠烈祠為公祭長石谷公暨其餘陣亡諸將士開追悼大會於杭州並集名人誄詞銘箴等項藉以彰忠魂而勵來茲凡有輓聯祭文及各界哀悼之件請寄杭州軍事處副官處 上海閘北第二十六軍司令部副官處 A3181

上海婦女慰勞前敵兵士會徵求廣告啟事

敬啟者敝會為慰勞前敵兵士會定於月之十六七八三日假徐家匯南洋大學開遊藝大會送請報端之邀公鑒現敝會為慎重將來起見擬於期前出一極有價值之遊藝目錄一厚冊以資紀念內插各種照片美術圖畫及劇曲趣聞等特與敝會登廣告者謝與敝會登廣告專家曾凱棠君接洽為荷 辦事處 膠州路七號 A3167

上海婦女慰勞北伐前敵兵士會鳴謝

上海金業交易所捐助銀杯兩只永安紗廠白布五十疋上海縣知事大洋二十元 黃伯樵夫人大洋二百元 王文湘襟香水雕出風景鏡框四面 錦綸公司大洋一百元 程李惜志大洋一千元 又根泰廠和合粉一對 王文湘先生捐助福建木製紙花帶鏡一面 茂金銀行華服房大洋二百元 老九章綢緞莊捐助國產綢料六包 萬寶瓶一隻

上海貧兒院謹謝新記大善士求病速愈助元壹百兩

仁賜謹申頌悃 樂善門庭長荷天神默佑陽春雨露速看藥石呈功拜領 經濟部葉鴻英等謹啟 乙A2122

謹告全國火柴同業公鑒

我國日用火柴各廠挽回自製今及十之六七惟梗料因東南各省無森林日貨居奇本廠有鑒於此經營多年頗著信用今方幸國貨用⑪字商標向商部註冊通銷各省乃有同業不惜重資自採西北邊境白楊由海運遷設機製梗發明國貨用⑪字商標向商部註冊通銷各省乃有同業之要需恐未周知特登申新兩報通告 上海南站新民製梗廠啟 戊A7040

上海內地稅局通告

案奉 國民政府財政部令開各項附稅亟應開始征收等因奉此本局遵即於七月十一日開征船鈔附稅此項稅率係按照原有船鈔稅加半征收仰中外商民一體遵照特此通告 局長 俞飛鵬 乙A3890

國民政府財政部實施捲菸統稅佈告

查捲菸為最大之消耗品各國稅率較他物特重吾國目及稅率日見繁雜亟應改訂統一稅法將捲菸稅改為值百抽五十其征收方法分為兩種（甲）國內統一稅凡捲菸內地稅照捲征收自本年七月一日起一律實行統稅凡捲菸廠有中外製造之品於裝箱出廠時加貼印花（乙）外國運滬之品於關棧卸貨時驗明收稅加貼印花除粵桂兩省早定辦法暫准照舊外其江蘇浙江安徽福建等省捲菸統稅局於上海並令廣西等省捲菸局遵行在案合函佈告須知此項統一辦法商民兩無妨礙民生有裨國計之良稅其各遵行此佈 乙A3658

上海煤業公會為煤捐特稅事通告

江蘇省煤類特稅局奉令七月一號起實行開徵凡煤類特稅六分合計每噸一元八角照國家稅則一國幣通用銀元一元凡我同業及各主顧均宜遵納自七月一日以前收我同業與各主顧及外埠有契約而尚未交貨及輪船包煤並另訂約者所有特稅均歸買客照新章按噸扭任本地分省內銷遵照該特稅局所頒暫行簡章第六條辦理以分運單為憑毋庸重納恐各主顧未周知特此通告諸祈公鑒 A3739

怡和 湘和輪船

本月初十即禮拜五開往鎮江南京蕪湖九江漢口等埠如欲赴各埠者請至虹口順泰碼頭本輪接洽 湘和賬房啟 甲A(332)

招商局海晏快輪

准於本月初十晚即禮拜五開往溫州 本輪賬房啟 A3913

招商局廣大快輪

准於本月初十晚即禮拜五開往廣東 本輪賬房唐啟 戊A2098

新三江輪船兼灣普陀通告

啟者本輪准於舊曆六月初十日起每逢禮拜五由申開台州兼灣普陀亦按班由台回申特此通告 達興輪船公司謹啟 A甲3269

便宜地產出售

如有地產一處每年可有七厘或八厘之收入除利息外尚有地價高漲之希望已足令人滿意矣而敝公司刻有優美地產一處業已租賃者刻欲出售照賣價估算每年可有一分之收入合意者請駕臨四川路七十號敝公司諮詢一切無任歡迎 上海地產交易市場 美商中國營業公司啟 CA385

長城黑山煤礦總分銷處

啟者敝公司經理直隸長城白煤黑山烟煤專售各礦號廠輪船以及各戶批發暨浙江各省各地如蒙惠顧請向本公司接洽無不竭誠歡迎 上海治隆煤業公司 經理張平三 營業主任仲勤 謹啟 電話西二六五六 A乙3837

二角小洋 飲屈臣氏老牌汽水 兼看好片 西門外方板橋 共和記 ▲勿失機會▲ 發 影戲院開映 影禮拜堂婚變記 內有中文說明 價廉祇收小洋二角 幷隨券附贈飲屈臣氏老牌汽水一瓶

感謝德醫董任康先生戒煙舒暢確能斷癮 服藥後不但宿病痊愈即烟癮亦從此脫離 先生戒烟有四種特色 ㈠戒烟時比吸煙還適意仍可照常營業 ㈡戒煙期內不但舊病不發並可從此斷根 ㈢斷癮後精神健旺 ㈣戒費隨個人力量不拘多寡 現鄙人斷癮已三月餘胃口大開睡眠日強 感激之餘特登報鳴謝 世有同病者盍往試之 旅滬江西趙永澄啓

上海廣東醫院診察所 施診施藥兼治時疫 所長陳慕儀 理事長陳立卿謹啓 在東武昌路三元宮 公啟

穆藕初介紹內科醫士俞建侯先生 俞君受業於珠家角名醫陳滿蘭 為是年來滬地生活程度日高 有心得 鄙人延至滬濱設診於種德堂內 已三四年 受治者無不著手成春 診所上海棋盤街中華圖書館時間 門診下午一時至五時 診金一元二角

杭州通益公新公司紡織廠招租廣告 本公司紡織機器 紗錠二萬枚 布機一百念五部 軋花機七十六部 連同附帶機件及廠房棧房 全盤出租 如願租者 請向上海三馬路六十號成大公司接洽 或杭州拱宸橋本廠接洽

中南銀行廣告 本行資本總額二千萬元 收足七百五十萬元 兩次公積金及盈餘滾存九十四萬餘元 ㈠專營存欵放欵 國內外滙兌跟單押滙 一切業務 其國內外各大商埠均有專約代理收付機關 佣金等均極克己 ㈡本行於漢口路七號自置房屋內特建新式鋼製保管箱 大小多種 租用便利 取價低廉 ㈢代顧主保管國內外發行之各種公債及契據 ㈣付息取本 專辦保管準備金發行鈔票事宜 本行鈔票十足現金準備 及準備公開制度 於四銀行之外另設四行準備庫 總行地址上海漢口路七號 電報掛號總分行同 天津分行 北京辦事處 漢口分行 廈門分行 香港分行

（一）本館定報價目 中國境內每月洋一元二角、每三個月洋三元四角、每六個月洋六元六角、全年洋十二元八角、日本朝鮮同、（新疆蒙古每月洋二元二角五分）歐美各國每月洋二元七角、每三個月洋八元一角、每六個月洋十六元二角、全年洋三十二元四角、報費先惠、郵票不收
（二）本報廣告刊例 「特等」登於新聞欄內、每行二十七字、五行起碼、每日每行四角半 「頭等」登於封面及時評前、以二行起碼、每日每行一元四角 「二等長行」登於後幅、以三行起碼、每日每行九角 「二等短行」登於緊要地位、以六十字起碼、如超過六十字、以十五遞加、登於自由談下、以三百三十字起碼、每日每字一分二厘 「三等短行」登於普通地位（限登營業廣告）每日每字一分
●本館電話 ▲營業部（廣告及發行）中央九五號 ▲主任室中七零零一 ▲庶務處中一五二七 ▲編輯部中四六一二 ▲採訪部中一五七七 ▲總主筆室中一五七七 ▲總理室中一五七六
本館開設上海漢口路二十四號始創自同治十一年即西曆一八七二年
中華郵政特准掛號立券按照總包特別優待寄遞之報紙

時評

用力與生力 （冷）

猶之一人之身、日惟用力、而不生力者、其人必亡、即古人所謂食少事煩、其能久乎也、用力多而生力少者、其人必衰、弱衰弱之後、必爲病魔所侵、故凡國家之欲圖久盛、必須養人才、人才者生力、最要之一端也、況當改革之初、地方愈展而愈大、事業愈推而愈多、苟僅恃此以前所積蓄之人才、分布已虞不足、況復加以進行時之損失、烏可不早下切實工夫、以謀生力之源源不息乎、夫今日可用之力、即日前培養煆煉以成之者也、故今日既須造就應急而用之人才、又須用至精嚴之法、至深固之方、以造就非急用之人才、使之志氣學養足副艱鉅、然後事業主張、乃能益鞏固、而有繼續之力、此則雖在萬端紛沓之時、必不可少之一事也、

各社電訊 二

◉日本東方會議閉幕

▲田中之對華露骨語

▲路透社七日東京電 對華會議今日午後閉幕時、首相田中宣稱、日本對華政策之根本主義、爲維持遠東之和平、及實現中日之共同興盛、中國急宜恢復和平、但此舉唯有由中國自爲之、故外國之干涉、無益而有害、中國穩固政府產生維艱、殊可扼腕、日本目下舍與穩健派接近、以待全國之逐步統一外、實無他法、中國今當排除奸亂分子、中國如不能保護在華日僑、則日本責當起而爲之、日本今急宜取必要方法、維持滿蒙之和平、因此與國防大有關係、日人及外人之經濟活動、凡足增速該二地之和平發展者、日政府均加歡迎云、

▲東方社七日東京電 東方會議七日開最終總會、木村亞細亞局長報告經過之後、即由田中首相舉政府之對華政策綱領、向出席各委員致訓辭如左、「確保遠東之平和、舉中日共榮之實、實爲我對華政策之根幹、至其實行之方法、因鑑於日本在遠東之特殊地位、就於中國本土與滿蒙、自不得不異其趣、今基於此項根本方針、表示眼前之政策綱領如左、㈠中國國內政情之安定、與秩序之恢復、爲現下之急務、欲圖此事之實現、由中國國民自爲之、乃至善之方法、因此當中國內亂政爭發生之際、吾人不偏於一黨一派、專尊重民意、嚴戒干涉各派間之離合集散、㈡吾人對於根據中國穩健分子之自覺而起之正當之國民的希望、願以滿腔之同情協力、助其合理的漸進的、達成與列國共同期望其實施者也、同時中國之平和的經濟的發達、乃中外所同深熱望者也、故與中國國民之努力相俟、亦需要列國之友誼的協力、㈢上述之目的、必須俟鞏固之中央政府成立、方能達成、依現下之政情觀察之、似不容易見如此之政府之確定、是以祇得先與各地方穩健之政權者、爲適宜之接衡、徐待全國之統一、㈣伴於政局之推移、南北政權之樹立、將見各種地方政權之聯立、日本政府對於各政權之態度、應完全相同、自不待言、在如此形勢之下、若對外關係上共同之政府成立之機運已熟、則不問其所在地點如何、日本自願與列國共歡迎之、助成其統一政府之發達、㈤此時每有不逞分子乘中國政治之不安、遂謀爲不軌、以紊亂治安、而有惹起國際交涉之虞、此無庸疑者也、帝國政府希望鎮壓此等不逞分子、維持秩序之事、依中國政權之取締、及國民之自覺實行之、所有在華帝國之權利利益、及日僑生命財產、遇有將蒙不當之侵害之恐時、在必要時出斷乎自衛之措置、以擁護之、乃不得已之事也、㈥就於中日關係、基於捏造虛構之流說、而妄起排日排貨之運、吾人對之宜設法解除其疑惑、自不待言、且須爲擁護權利起見、進而爲適應機宜之措置、（未完）

◉青島日兵四隊出發濟南

▲大連一旅因輿論反對暫緩開拔

▲路透社七日北京電 據青島日人官場消息、日本步兵兩大隊與機關槍兵兩隊、已定今晨三時自青島出發、開往濟南、其他軍隊則分赴膠濟線上沿路各要點、

▲路透社六日東京電 政府發表文告、謂膠濟鐵路一帶今有騷亂之虞、日本現正派兵赴濟、蓋如不即爲、則鐵路中斷、將無從保護在濟日僑、日本除保護日僑外、並無他志云、

▲路透社六日東京電 陸軍省因山東消息較佳、決定暫緩派兵由大連赴青島、日日新聞與報知新聞批評政府加增山東日兵之決議、皆甚不贊成、恐中國抵制日貨之風潮將因此而蔓延愈甚、

▲路透社七日東京電 朝日新聞批評政府忽然取銷山東增兵之令一事、謂現政府政策不定、由此可見、各報皆以爲進兵濟南、恐將激成與南軍之衝突、果爾則不獨須添派軍隊、且將使對日抵制運動愈增激昂、某報謂北軍或將利用日兵以逞私圖、日兵須知其唯一目的在保護日人生命財產云、

▲路透社七日東京電 今日午後外務省接電、昨夜青島英日美艦領事開會商妥、美水兵千名登岸、並調駐滬英兵一隊助防、

▲路透社七日東京電 青島美兵登岸消息、日政府及美大使既不能證實、亦未加否認、日海軍省接牢官消息、謂青島美軍艦準備隨時派兵登岸、

▲電通社六日青島電 日本陸戰隊六百、已從驅逐艦（共四隻）登岸、

▲電通社六日青島電 因山東形勢和緩、第二次出兵、僅爲開拔準備、暫不出發、一兩日中仍觀望形勢、

▲電通社七日東京電 從大連派補充隊赴青島之舉、業已作罷、一說謂因日政府接到與南軍通欵之孫軍、近又有與北軍妥協之說、故中止派兵、然尚有一重大原因、係陸軍省與外務省間意見不一致、田中首相之裁斷、確有失當之處、外務省說明中止增派、係由外交上之理由、日政府昨日特送聲明書於各國大使、要求諒解、中外商業新報云、不可出於保護僑民以外之行動、報知新聞云、濟南派兵、爲最大之失策、日本人均視中國兵爲與日僑爲敵者、殊非好現象、東京朝日日日兩新聞攻擊政府之態度、更不遺餘力、謂無確信之出兵、處境將益陷困難云、

▲東方社六日東京電 日本政府本日作如左之聲明、日本政府鑒於中國之動亂、爲保護在濟南約二千之日僑計、曾先派遣軍隊、暫駐青島、俾於危急之際、立時開入濟南、今接報山東方面尤以膠濟沿綫果開戰端、該沿綫各地有即受擾亂之虞、若非於此際決行向濟南進出、則將因鐵路交通斷絕等故、致成進退維谷、恐不能完成當初保護濟南方面多數日僑之目的、因此日本政府根基當初聲明之旨趣、決由青島即時進發、此舉乃係欲期僑濟日人之安全一種緊急自衛措置、除保護僑民外、別無他意、此想爲中外所共能諒解者也、

▲國聞社七日北京電 日決增兵四千赴魯、大連第八旅即開拔、日代辦昨對王蔭泰已述日兵不能不赴濟原因、聞在青日兵七日晨二時半、分乘五列車赴濟、此間輿論對日增兵赴魯、多反對、

◉英外相答下院質問華事

▲六日路透社倫敦電 外相張伯倫今日在下院答英政府對於張作霖新政府拋何態度之問、謂政府未承認其爲中國政府、但視爲當地行政機關而應付之耳、張伯倫又答某議員之問、謂渠不知中國兵得自由出入上海法租界事、工黨議氏以中國地位爲問、張伯倫乃略述半月來各交戰方面之行動、謂馮玉祥電令過激派退出漢口、嘉倫將軍乃武漢政府之顧問、現作服從此令之姿勢、但聞其在漢口密防、渠自稱有充分兵力、如竟失敗、則將使漢口不留可値得佔領之一物云、張伯倫又答其他詰問、謂印度軍一旅刻將由上海撤回、因援軍已到、無留滬之必要也云、

▲路透社六日倫敦電 外相張伯倫今日在下院稱、漢口工部局債券以賤幣付息一事、刻已考慮辦法云、外部次官藍浦森答保守黨諾克斯之問、謂中國拳亂賠欵基金、因續有支付、現約共有二百萬鎊、顧問委員會既已條陳辦法、未必能修正之、而採用該議員之主張、將此基金用以賠償漢口南京等處被刦英人之損失也、諾克斯稱、辦法中有賠償英人學校、藍浦森答稱、以渠最近所知、渠不謂然、保守黨克雜克商稱、形勢全變、現宜立法規定之、言至此議長出而阻之、

◉英工黨動議彈劾內閣

▲但因保守黨反對卒被否決

▲路透社六日倫敦電 工黨今日在下院動議、彈劾政府、因政府所提出改良上院之辦法、破壞憲法、剝削下院監督財政之權、並鞏固上院世襲之地位、而與民意相反也、工黨領袖麥克唐納爾稱、政府所擬辦法、大損下院之特權、而使上院有超過下院之優勢云、首相包爾溫答稱、上院決不致成下院之勁敵、上院不能進退閣員、提議財政、或增加捐稅、政府反對上院全由選成之原則、亦反對如美國參議院之有力的第二議院、政府所擬辦法、係備國會與國人之批評、俾政府有所遵循云、下院卒以三六二票對一六七票否決工黨所提之彈劾案、保守黨一致擁護政府、

◉減軍會議近訊

▲電通社七日東京電 關於巡洋艦制限問題、日政府始終主張維持現有勢力、日本海軍會議已一致決定、政治上經濟上均不能讓步、萬一會議決裂、日本不負其責、已將此旨訓令小林中將、

▲電通社七日東京電 日內瓦會議如果英美妥協不能成立、日本海軍首腦會議又決定日本爲世界和平起見、將提出太平洋上之軍備撤廢案、

▲電通社七日東京電 日內瓦之減軍會議、已入於巡洋艦之審議、其隻數噸數比率問題、成爲三國之折衝點、最近英美兩國均想從噸數於現有勢力以上、如果英美成立妥協、兩國一致以威逼日本、日本必陷於非常苦境、此後日本全權拒絕英美之擴張提案、究竟抗議到如何程度、爲最注目之問題、日本對於英美妥協折衝之趨勢、正挑深甚之注意、

▲路透社七日華盛頓電 國務卿凱洛格忽與英大使郝威德在國務部聚談、引起外間許多猜測、蓋衆疑乃談日內瓦海軍會議漸成僵局事、當局對聚談目的、默無一言、其不欲討論日內瓦詳情、惟隱示昨日美國代表團所述英美巡洋艦至多定四十萬噸、此或爲美國目前之限度、

▲路透社七日巴黎電 法報對日內瓦海軍會議之頓挫、有譏誚之評論、

◉中央政治會議要案

▲中央社七日南京電 中央百二次政治會議、議決㈠周佩箴辭浙土地廳長、慰留、㈡中央法制委員會建議、規定法院各種審級及事物管轄案、特別法庭組織條例草案、交司法部、㈢太湖水利會議推陳果夫出席、㈣蕪滬財政委員會呈、改組結束、請派員會查帳目、交財部及總司令部、㈤交通部呈請取消長短期乘車免費證、議決交國民政府頒令、

公電

◉行營柏文蔚支電 申報館鑒、查有向海潛哈復生洪延城諸人、均非本軍人員、假借本軍名義、在滬活動、殊難承認、特此登報、鄭重聲明、柏文蔚啓支、

◉安慶政務委員會東電 各報館及全國民衆公鑒、本會於七月一日下午二時、在大禮堂舉行慶祝國民政府成立二週年紀念大會、各界代表及與會全體人員、均經參加、由蔣作賓主席、張委員秋白報告慶祝宗旨、旋由蔣主席及省黨部陳委員紫楓、湯委員志先、並各政治部各團體代表、相繼演說、一致竭誠擁護國民政府、氣象嚴肅、歡聲雷動、至四時全場高呼口號、㈠擁護國民政府、㈡打倒北京武昌兩僞政府、㈢統一中華民國、㈣實現三民主義、㈤打倒帝國主義、㈥取消不平等條約、㈦打倒軍閥、㈧建設廉潔政府、㈨剷除土豪劣紳、㈩中央黨部萬歲、（十一）國民政府萬歲、（十二）蔣總司令萬歲、呼畢攝影而散、並於先一日通知本省各機關、各團體、及電令各縣、於是日一律舉行盛大慶祝、理合將經過各情形、電呈鈞察、安徽政務委員會叩東、

◉海州十七軍二師黨部改組委員長杜起雲梗電 各報館均鑒、本師黨部於一月在福州成立、業經通電在案、本師旋即奉命北伐、軍抵揚州、因戰更作戰計劃、暫退回鎮江、所有監執委員、多調充他項工作、起雲爰於二十三日、召集各部代表、開聯席會議、討論本師各級黨部改組事宜、結果公推起雲爲本師黨部改組委員會委員長、呂魁文・阮霞球・鄭兆璜・劉天俠・周達武・李寶善・李九海・陳懿泉等八人、爲改組委員會委員、分總務・組織・宣傳三科、公推鄭兆璜任總務科科長、呂魁文任組織科科長、胡稷同・陳霞・任宣傳科正副科長、共同負責、積極進行、現擬於最短期間內將本師各級黨部、組織就緒、藉以統一本黨意志、團結革命精神、特先電達、諸希明察、國民革命軍第十七軍第二師黨部改組委員會委員長杜起雲叩梗、

◉下關滿振華魚電 各報館均鑒、振華前次奉令北伐、師次豫鄂境界、逆黨以振華係總理信徒、不肯附和共賊、乘我不備、以強力解散我軍隊、振華幾遭不測、幸諸同志不避生死、逃出重圍、仍將集中餘燼、振華身冒萬險、覓騎走寧、呈請總司令指示、比蒙批令准予回豫收集餘部、繼續工作、振華奉令後、遂即馳回武陽、將原有軍隊從新改編、現在編製經就緒、待命討賊、除呈報總司令請示機宜外、特此奉聞、河南宣撫使第五路司令滿振華魚、

◉補錄王普通電 國急、中央黨部・國民政府・總司令部・各部長・各總指揮・各軍長・總司令部・政治訓練部・各師旅長・各省政府・各報館均鑒、敵軍張敬堯袁家驥會同自六安退至阜陽踞城內、扦橫槊固工事、據守七鼓河朱家寨李集等處、敵軍跟踪追擊、於陽日抵十里舖、即派敵部徐旅攻阜陽東門、更以王團乘夜襲擊朱家寨李集之敵、徐旅對七里河、於庚日拂曉前、猛烈攻擊、已逼近城垣、王團於陽夜、突破朱家寨李集之敵軍防線、該兩處敵兵約全旅之衆、使陳德修劉錫座率領會戰、經二十小時、將敵擊潰、并奪獲槍枝數百桿、迫擊砲四門、擊斃李軍營長一員、連排長七員、士兵二百餘名、俘虜連排長六員、目兵一百餘名、該團亦頗有傷亡、現張袁殘部、困守城中、不難殲滅、除督飭敵部攔留以期早日肅清外、特電奉聞、王普叩、佳、（該電前曾中頒上局柏發、因被其方扣留、特補登）

◉遂水市民大會東電 申報館轉全國革命同志均鑒、日本抱帝國主義侵略政策、以來、吾國屢受欺凌、內亂頻興、率由日人從中唆使挑撥而致、今我武裝同志、日益勝利、而軍閥壽命已盡、彼恐向日在華勢力無所憑藉、遂明目張膽、出兵山東、以破壞我國民革命、禍心包藏、鬼蜮伎倆、凡其心肝、共申天討、吾遂市民之愛國熱誠、未甘人後、遂於六月三十日下午二時、在縣立師範前廣場、開市民大會、到會者共二千餘人、當經全體一致通過、游行示威、喚醒民衆、對於日本出兵山東、深冀國民政府嚴重交涉、對於日貨、誓死不用、實行經濟絕交、並通電全國、示我民氣、促日人立即覺悟、撤退在華日兵、至於全國民衆同心協力、猛力奮鬬、謹遵總理遺囑、誓作政府後盾、完成國民革命、是尤遂水人翹首而企足也、遂水市民大會叩東、

◉廣信來電 申報館鑒、微日上饒開反對日本出兵山東示威遊行運動大會、民衆團體暨江西各縣代表參加者三千餘人、蔣友主席、議決各案、㈠請國民政府宣佈取消中日間一切條約、㈡請即對華北出兵、向日本嚴重反抗、㈢請下令討伐共產黨、㈣警告朱培德切實表明態度、旋遊行示威、高呼口號、並散發傳單多種云、上饒發、

◉國民黨駐法總支部反對日本進兵山東電 各報館鑒、本黨總理孫先生致力國民革命之目的、在求中國之自由與獨立、吾人欲達到此目的、必須將其障礙物剷除、障礙物爲何、帝國主義及帝國主義賴以生存之工具、（不平等條約與中國的軍閥）、本黨革命領袖、秉承此志、自去年出師北伐以來、幸賴我忠貞之介石同志、領導上下將士及全國民衆、熱烈歡迎、本黨之救國主義、（三民主義）故不及數月、已將長江收復、現正向黃河流域發展矣、而中國最頑固之三大軍閥、已剷除其二、現僅剩一殘匪張逆作霖、目下國民革命之空氣彌漫全國之際、及中國民衆急待要求三民主義實現之時、吾人預定北方各殘匪、於最短期間內、可以肅清、同時日本帝國主義、亦宣告死刑、故自我軍克復徐海後、日本帝國主義違反國際公法、蔑視中國主權、陽假保護日僑之名、陰謀盜竊青島之實、乃出兵山東、嗜助張匪、阻礙我北伐義師之進展、破壞我民族獨立之運動、而遂其帝國主義侵略萬能的迷夢、其恣睢暴戾、強盜成性、是可忍、孰不可忍、本總支部竊悉之下、憤不欲生、除一面召集旅歐華僑一致反抗外、尚希政府領導民衆、對日人取不合作主義、（抵制日貨經濟絕交）以困日人、敝總支部謹率德荷比法各黨部暨全體僑民誓爲後盾、中國國民黨駐法總支部叩、（江）歸國代表鄧棠惠張俗岑代發、

奇異墨水 用科學化驗而成 秘密文件用之最宜
說明 先用筆寫在白紙上 一無痕跡 用火熨之 字跡即現 旋即退去 再熨再現 歷久不變
外埠函購郵票代現
立成公司出品 代銷處江西路五號吉星公司 ☎50683
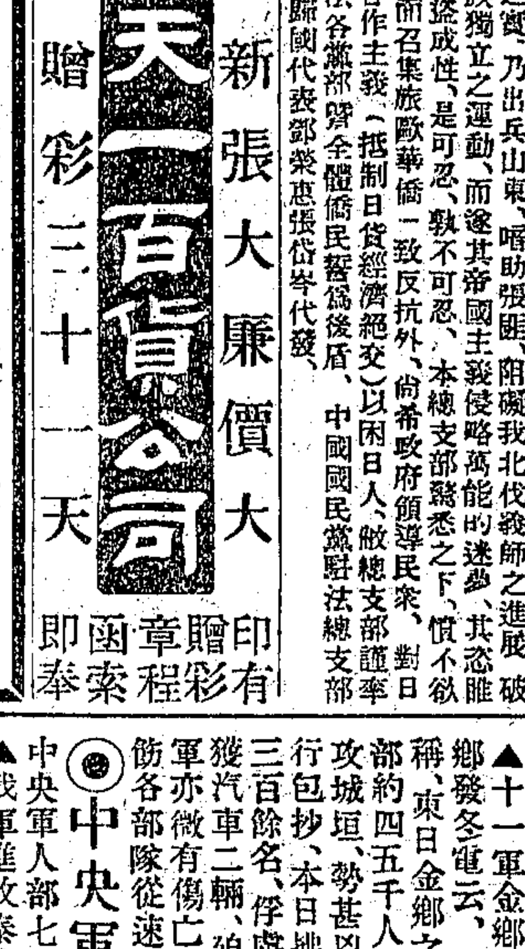
（每瓶五角）（每打五元）

北四川路靶子路口 新張大廉價大 天一百貨公司 贈彩三十一天 印有贈彩章程函索即奉

防疫聖藥 必有應 普濟水
此水經民國二三年廣東全省救災公所派送災區活人無算凡染時疫霍亂及腸痧急痧肚痛吐瀉心胃氣痛等症用之萬試萬驗能救命在呼吸頃有起死回生之功
●每瓶一角 每打一元 ●居家旅行 均宜購備
（總經理）上海三馬路大舞臺對面 ●姚佐頤大藥房
各埠藥房及廣洋貨店均有代售 廣東必有應藥行啟

屈臣氏 老牌汽水 檸檬 沙示 香橙 葡萄 干姜 總發行所寧波路十一號
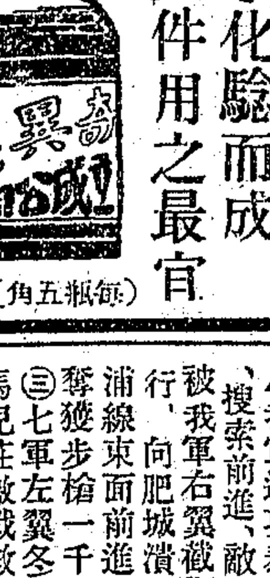

唱機唱片大廉價 念一天
凡購 手提機（一只）法條速 唱片（半打）計洋卅二元
手提機（一只）單條速 唱片（半打）計洋念八元
加贈 鋼針兩盒 鑽針兩枚 鋼針鑽針隨用
陶陶音樂公司敬啓 上海四馬路盆湯弄口 電話中央六九九〇號

國內要聞

◉中央軍政與戰事紀聞

▲第五期北伐之準備 第四期北伐計劃、以奠定黃河南岸爲止、現屆成功之期不遠、籌劃第五期北伐之先、首宜整理部隊、蔣總司令特設點驗編練委員會、任總部訓練處長張治中爲委員長、總司令部所轄各軍隊、或歷戰役、遷調頻煩、或甫經成立、秩序未定、所有人員武器馬匹服裝、以及內部情況、亟應切實點驗、以資編練、加以此次北伐攻魯、收留投誠各隊、俘獲潰逃散兵、尤須徹底整理、至統一隊號、編造軍費預算等事、必待點驗編練會成立後、再由軍事委員會提議辦理、

▲軍事委員會開會預聞 軍事委員會爲軍事最高機關、規定戰時每兩月開會一次、現距上次開會期已過兩月、即應召集開會、委員人選、由中央執行委員會重行選舉、負有軍事重責者四十四人爲委員、訂期開會、其委員人名如次、蔣中正、馮玉祥、閻錫山、胡漢民、李烈鈞、楊樹莊、李濟琛、何應欽、李宗仁、陳季良、溫壽泉、李鳴鐘、李福林、朱培德、王天培、白崇禧、朱紹良、陳銘樞、賴世璜、曹萬順、周鳳岐、陳調元、柏文蔚、王普、賀耀祖、李景曦、葉開鑫、楊森、劉湘、賴心輝、劉成勳、鄧錫侯、田頌堯、劉文輝、周西成、胡若愚、陳可鈺、黃紹雄、鈕永建、商震、鹿鍾麟、向傳義、張之江、陳紹寬、

▲十一軍金鄉戰捷之經過 暫編第十一軍馬軍長由金鄉發冬電云、斌頃抵金鄉、據閻師長統貫王師長金韜面稱、東日金鄉之敵、係潘鴻鈞王翰鳴及騎兵吳殿卿等殘部約四五千人、攜有機關槍山砲迫擊砲甚多、由濟寧來攻城垣、勢甚兇猛、激戰一晝夜、王師竭力支持、閻師施行包抄、本日拂曉、敵勢不支、向濟寧潰退、是役計斃敵三百餘名、俘虜中下級官佐三十餘員、士兵二百餘、奪獲汽車二輛、迫擊砲一門、彈十餘箱、步槍二百餘枝、我軍亦微有傷亡等語、查該敵於殘敗之餘、詎能復振、除飭各部隊從速集合、即行進攻濟寧外、特聞云云、

◉中央軍人部情報節要

中央軍人部七月六日發表前方軍訊節錄如次、

▲我軍進攻泰安情形 ㈠第七第十兩軍自佔領兗州後、搜索前進、敵軍程國瑞許琨兩部向泰安退卻、因鐵路被我軍右翼截斷、冬（二日）由甯陽縣沿津浦線西面步行、向肥城潰退、㈡十軍縱隊指揮傅甕民部冬日由津浦線東面前進、取道朱畢村、襲擊曲阜敵軍徐源泉部、奪獲步槍一千五百支、俘虜官兵二千餘人、輜重無算、㈢七軍左翼冬晨由兗州向新嘉驛追擊敵軍許琨部、至馬兒莊激戰數小時、敵勢不支、退汶上縣、據城抵禦、正圍攻中、㈣四十軍第三師越安山沿泗水前進、已於冬日抵曲阜、將沿津浦線向泰安前進、㈤西路暫編十一軍馬祥斌部冬日在單縣北大義集與王金韜部會合、擊潰汜金敵軍、奪獲大砲迫擊砲二尊、水機關槍三架、步槍二百餘支、俘虜營團長各一名、敵受重創、向濟甯逃竄、㈥十軍教導三師在滕縣北擊毀敵軍鐵甲車山東河南兩號、擊俄兵甚多、奪獲鐵甲車四輛、

▲第十七軍進攻情形 第二師杜起雲部向高密抄襲、截斷由膠州至濰縣之交通點、

▲敵軍情形 ㈠據諜報、孫傳芳因前線吃緊、已由濟南赴泰安、視察防線、預備總退卻、㈡奉方以孫張兩軍節節敗退、魯南吃緊、將三四軍團所屬十餘團、由保定一帶移紮沿津浦線德州以北、馬廠青縣一帶、以固直防、第十五軍汲金純部駐順德定州一帶、司令部設石家莊、第十六軍榮臻十七軍胡毓坤兩部駐高陽任邱一帶、司令部設保定、吉軍分駐高碑店定興涿州易水等處、司令部設高碑店、

▲西北軍情況 ㈠馮軍騎兵鄭大章部約兩師、由曹州向濟寧前進、㈡馮軍大部到武勝關者、不下三萬人、

◉西北革命軍代表之談話

中央社云、本社記者頃以事與西北國民革命軍留京辦事處某君晤談、所得該軍消息種種、與滬報所載者、微有出入、爰爲列布於次、問足下日來接到關於貴軍行止之電訊否、答有、每日從洛陽無線電台轉來、問報載貴軍到鄂、是否事實、答此間未接得此項電訊、以余意度之、當屬不確、因我軍正佈置渡河、無暇分兵也、在鄭州時、馮總司令曾以鄂事託之唐孟瀟、勸其反正、若孟瀟誠心踐約、則其力解決鄂局、似覺游刃有餘、因共產黨實無何種實力也、問足下意孟瀟終踐約否、答其事頗難言、不過馮司令於鄭州會議後、勸之至懇摯耳、問鄭州會議時、足下在彼否、其詳可得而聞乎、答余當時不在彼處、其事亦略有知、問外間謂馮司令在鄭會、對共產黨亦頗假顏色、其事然否、答此殆不然、觀於馮總司令之馬電、對共黨行爲、斥之不餘遺力、足證鄭州會議席上亦決無好顏色爲之、所以屈與周旋者、亦如馬電之意、先禮而後兵耳、馮總司令當爲營長時、即以三民主義勉人自勉、去年游蘇俄、假人以三千萬金充軍費、要馮入共產黨、馮終卻之、我軍今尚數月不發餉、困在邊陲、尚不爲狡隣所用、而謂既入中原之後、反與共黨結緣、其誰信之、不過共黨時時造謠、將鄭州會議之成績任意宣傳、鬧得震天價響、然此種技倆、世人了然於徐州之會者、應不疑其有一毫真確之意義存在耳、問然則外傳共黨將假道西北以逃俄、不將蘇聯通過乎、答以余視之、殆癡中之癡耳、問李曉東先生何日返京、答大約日內、彼時或能供給更詳盡之新聞也、

教育消息

專電

蘇教廳改組屬大學區行政院

▲今日遷入東大附小辦公

【南京】蘇教廳改組屬大學區行政院、設高等普通擴充教育三部、分設六課、督學制度改爲督學委員會、由大學教授中學教員與廳員合組、敎廳定八日移入東大附小辦公、（七日下午一鐘）

要聞

西子湖上之大學會議

第三中山大學籌備委員會委員蔡孑民李石曾胡適之陳聘丞蔣夢麟邵元冲邵斐子馬夷初、於六日在西湖樓外樓午餐、午後即在西湖中泛舟、在舟中開會、討論第三中山大學章程、刪除數條、修正數條、泰半通過、并於七日七時、赴江干乘輪、溯錢江而上、即在船中繼開會議、並擬游覽嚴陵云、

蘇實驗小學校長任免待遇條例

江蘇省立實驗小學校、即舊制師範學校附屬小學校、其校長任免及待遇條例如下、（第一條）省立中學校師範科、爲實驗小學教育法及教生實習起見、應各於所在地設置省立實驗小學校一所、（第二條）省立實驗小學校、每校設校長一人、負進行左列各項任務之責、一、用科學方法試驗、創作小學新教育法、以爲改進地方教育之先導、二、依據本廳教育方針及各項法令、處理全校校務、以爲地方小學校之表率、三、考察本區內各縣小學教育之狀况、而爲實際之指導、四、指導省立中學師範科教生、從事教育的實習與研究、（第三條）省立實驗小學校校長、經省立中學校校長推薦、由教育廳加以聘任、或由教育廳直接聘任之、（第四條）省立實驗小學校校長聘任標準、以人格高尚、服膺黨義、并具有左列資格之一者爲合格、一、國內外大學師範科或師範大學畢業、得有學位、對於初等教育確有研究者、二、高等師範畢業、曾任初等教育職務三年以上、著有成績者、三、師範本科畢業生、曾任初等教育職務五年以上、具有特殊貢獻者、（第五條）省立實驗小學校校長聘任期間、分爲三階段、第一階段之期間爲一年、第二階段之期間爲二年、嗣後如繼續聘任、其聘任期間無定限、（第六條）爲提高校長服務之專業精神、及謀校長發展學校計劃之便利起見、各省立實驗小學校校長、在未滿每階段聘約期間時、教育行政機關、不得任意撤換、惟犯左列事項之一、由省督學或教育廳長特派員查明屬實者、校長應即解職、一、違背黨義者、二、違背本廳教育方針者、三、治校不力改進無方者、四、操守不謹侵蝕校欵者、五、行爲不檢人格墮落者、六、身心缺陷不能執行職務者、但因試驗某種新教育主義或方法、得教育廳之許可時、不爲本條第二項條文所限制、（第七條）省立實驗小學校校長、均爲專任職、不得兼任校外有給職、但得任本中學師範科兼任教育課程、每週至多以六小時爲限、（第八條）省立實驗小學校校長應支俸給等級、由教育廳依下表規定數目、就各校事務之繁簡、及各人學歷經驗酌定之、

等級差	第三級	第二級	第一級
俸給數	八〇元	一一〇元	一四〇元

（第九條）校長年功加俸及恤金等項標準另定之、（第十條）校長服務細則另定之、

蘇省五中新校長朱籙辭職

▲留校委員會召集會議

武邑蘇省第五中學、近由教育廳特派朱籙到校接收、朱抵武邑、寓大成旅館、電話召集留校委員到旅館談話、因經濟困難、當即呈請教育廳辭職、各委員以此事與全體同學前途有關、特訂七日在校開會、報告經過情形、並共商進行方針、

丹徒奉賢縣教育協會之執行委會

▲丹徒　前日丹徒縣教育協會假九師附小、開第二次執行委員會、到有李雁湖・董恭舒・陳毅誠・余幹成等九人、議决案如次、㊀改組各支部、㊁推李西侯薛伯壬沙樹人三君接收諫壁鎭舊市鄉教育會、收回後交就近支部暫行保管、㊂組織取締私塾討論委員會、公推薛伯壬白山李西侯張阜民朱子修五君爲委員、討論辦法後、再建議於教育局、請其執行、㊃本會應函請黨化教育研究委員會、（保本會推請各機關代表組織成功的）課程組、儘先審查最新教科用書、以便各學校有所採擇、㊄將組織假期黨化教育講習會案、交黨化教育研究委員會、教師修養組討論辦法、

▲奉賢　奉賢縣教育協會正式成立後、即由籌備員院志道張道訓召集各執行委員於三日下午一時開第一次執行委員會、沈達才爲主席、張信昭紀錄、互選張鳳臺爲常務委員、當即分配職務、而執行委員楊剛沈達才兼文書部主任、張遇迥兼經濟部主任、張功成兼組織部主任、吳家鱗兼調查部主任、瞿志鵬吳志鯤兼編輯部主任、提議案件、㊀本會造報預算案、由經濟部編製預算册後、再行會議呈報、㊁本縣學欵缺乏已久、非實行帶徵不足以維持、議請主管機關澈底核算、規定優待教員之不少限度、詳細列表、再行會同小學教職員聯合會、共策進行、㊂接收縣教育會案、議由本會推舉各主任前往接洽、並先通知教會許縣將所有文卷器具等造具清册會同接收、㊃舉行黨化教育、議黨化教育、爲當今急務、小學教職員聯合會、既已組織有緒、本會理宜共同合作、故推定吳志鯤委員、先去接洽、

江寧市教育經費近訊

南京市教育局、自接收市立各校後、查實發市立各校六月分經費、前已發給一千四百元、中間因前公安局交代有房舖捐一千五百元移用、經教職員要請、日前已先歸還一千五百元、發給市縣立各學校五月分經費、六日市政府財政局、又發出二千六百元、補市立各校六月分經費之不足、至市立各校以前欠薪、聞財政局已嚴令催繳以前積欠房舖捐各戶、總計收入、可濟償小學教員兩月欠薪云、

本埠

無錫黨化教育暑期講習會之組織

無錫市教育協會縣教育局市政局教育科等、鑒於黨化教育之重要、昨日下午特假縣教育局開聯席會議、籌備黨化教育暑期講習會、到縣教育科施織蓀等九人、公推施織蓀主席、張錫昌紀錄、議决㊀合組無錫黨化教育暑期講習會、㊁科目、㊂時期定七月二十一日至八月三日、每日上午講演四小時、下午臨時演講、㊃地點暫定三師大禮堂、㊄聽講員學費免納、每人納膳宿費三元五角、㊅經費預算三百元、縣教育局擔任二百元、市教育科一百元、㊆推定委員三人負講習會完全責任、結果范望湖（首席委員兼講練會主任）嚴仰斗張錫昌三人當選、㊇臨時辦公地點定教育協會、㊈講演終了時、由本會發給證書、

無錫國大改爲國學專門學院

前無錫國學專修館、今春因圖擴充起見、改爲國文大學校、因組織倉卒、尚未完竣適遭解散事遂中止、近聞該校自恢復後、業已向教育廳備案、改爲國學專門學院院長仍爲唐文治、重行組織、現定於本月十六日、添招插班生二十餘人云、

市教育局將設市公所內

教育局長朱經農、以設局尚乏相當地點、查得上海市公所後進新屋內、原有市政學務辦公處、能否合用、昨日午後、特赴該處視察地位、並與董事會各董事商榷後始返、

上海學聯會昨開執行委員會

上海學生聯合會、於昨日（七日）下午二時開暑期執行委員會、到委員九人、由隴體要主席、謝輯五紀錄、㊀開會、㊁向國黨旗總理遺像行三鞠躬禮、㊂恭讀遺囑、㊃主席報告、日前赴寧、將本會組織表計劃書呈報中央青年部、中央極爲滿意、請求補助費二層、中央允訓令上海市黨部及市政府、酌撥津貼、㊄胡越報告出席全國學總會情形、并謂首都羣衆認學生爲革命先鋒、故當各省代表到寧時、竟有二萬餘人臨立路旁歡迎、吾人今後對於革命工作、尤宜努力、庶不負國人期望云、㊅討論暑期學校名稱、議决、定名爲上海學生聯合會暑期講學所、㊆討論講學所章程、略加修改、通過、㊇審期講學所預算六百元、議决通過、㊈組織反日演講隊、議决、本會原定組織演講隊作反日工作、但中央未有訓令之先、暫緩舉行、㊉推舉代表謁蔣總司令、推定隴體要・胡越・劉斌三君、（十一）北伐捐欵續解問題、議决、下次本會代表赴寧時携去、

學聯會昨派代表謁蔣總司令

上海學生聯合會昨派代表隴體要胡越劉斌三君謁蔣總司令、報告該會工作經過、并請賜示一切進行方針云、

黨務訓練所通告夜班上課

上海黨務訓練所通告第十九號、爲通告事夜班、現定於本月十一日（星期一）開始正式上課、後列各條、仰各該生注意爲要、此佈、一、夜班除星期日晚間不授課外、每晚自七時半至九時半、爲上課時間、二、每晚由一位教授担任講授、授畢即散課、三上課暫在本所大禮堂、四夜班生須各帶鉛筆及抄本、五教課不發講義教授口授由學生自行筆記、所長潘宜之、

國語模範學校開學

全國國語教育促進會附設國語模範學校、已於七月一日正式成立、啓用校章、該校先辦暑期國語專科、於昨天上午十時在尙公小學行開學禮、會董陸志言尙公教師胡鍾瑞駐粵幹事會可先諸師杜若盧齊鐵恨馬俊如等先後演講、講畢由學員發表意見、㊄學員用方言介紹自己的姓名籍貫、音調各異、非常有趣、㊅發表入學須知、該校原定學額只有三十人、聞現已超過一倍以上、並定十一日上午八時正式上課云、

人和產科學院舉行畢業禮

英利愛路人和產科學院、於前日在該院新禮堂舉行第十屆及護士班第一屆畢業典禮、㊀開會、主席嚴女士、㊁校歌、㊂報告（院長張湘紋）、㊃演說、（衞生局長劉緒梓博士）、㊄給憑、（李平書先生代表楊粟滄博士）、㊅訓詞、㊆鋼琴獨奏、㊇賀歌、㊈演說、（王祖廉博士）、㊉謝詞、（畢業生吳坤平）（十一）畢業歌、（十二）國歌、（十三）茶點、（十四）餘興、（盧榮心）成績最優者、由院長給與獎品、以資鼓勵、

人和產科醫院之畢業生

（自右至左）上排吳坤平（產科）戴素娥（護士）葛敬言（產科）王士行（護士）陶萊紡（產科）下排馮玉英（護士）王昭並（產科）辛金聲（護士）劉文匯（產科）

婦孺教養院聘請教員

蓬萊路婦孺教養院、（原名濟良所）自革命軍溯滬後、該院負責人員請後其瑞吳景濂二女士容手改組、如今規劃既定、從事進行、男教授一職、決計由慈善團名義敦請二師本屆文科畢業生王君石初担任、聞王君已首肯、惟女教員一職、正在物色人材、

廣州國立中山大學招生專員抵埠

廣州國立中大、自改組以來、對於文理法醫農預各科、進行日臻完備、玆該校本屆在滬招生派來教授傅斯年何思源黃巽何畏四人、會同該校學生張仁浩柯士銘蕭生楨張理覺等來滬、招考本預各科新生、週來報名各生、異常踴躍、

精武體育會宣傳隊將赴南翔

精武體育會、向以國技爲主要科、爲實現普及國技起見、故於暑假期內組織宣傳隊、分赴各地表演、第一次出發訂本星期日（十號）到南翔嘉定兩處、開會地點、下午十二時半、在南翔大寺內南翔公學、五時一刻在嘉定縣教育會明倫堂、除國技外、尙有音樂跳舞助興、

惠民學校行休業禮

麥根路惠民學校、於昨日上午九時行休業禮、敎務主任劉景伯主席報告、校長劉振亞訓話、孫啓英王炎范鏡人等相繼演說、並議定下學期將擴充計劃、

復旦大學將開大學預科

昨日復旦大學校務委員會開會、議決下學期爲便利學生求學起見、特開大學預科一班、以廣造就、該校現定七月十二日招考、男女學生前往報名投考者、頗爲踴躍、又聞該校在國民政府註册事、已由代理中國文學科主任陳望道君向教育委員會着手進行矣、

房客總聯會創辦義校

公共租界區房客聯合總會設立之義務學校、定於七月十日至三十日爲報名期、八月十日正式上課、學生入學年齡、自七歲至十四歲、并聞各房客聯合會亦將仿效舉辦、以期普及云、

體育

遠東運動會籌備昨訊

八屆遠東運動會會期、日漸迫近、滬來籌備進行、不遺餘力、各運動場已着手佈置、如看臺竹笆等等、均已動工建築、足球場草皮亦從事鋪蓋、全國預選會、定於本月二十三二十四兩日舉行、預選會節目、爲田徑賽、全能運動籃球及女子排球四種、已通告各區、准期參加、他若男子排球・網球・游泳三種、則定於八月十五日在滬比賽、抉擇代表、足球則已指定赴澳中國足球隊出席、並另由華南方面、再組足球一隊、以防赴澳隊誤期回國、棒球則由檀香山華僑及華東華南健將合組、檳島選手、已先來一人、接洽一切、體育協進會已租定勞神父路三九四號洋房、如各區領袖及大會職員之宿舍、並擬再在會場附近、租賃大洋房一所、作運動員宿舍、以便選手每日往運動場練習、現正計劃委派各種委員會、分工辦事、以利會務云、

遠東運動會浙江預選會之成績

浙江參加遠東運動會預選會、於六日上午十時在杭公共體育場舉行、主席、教育廳代表楊四穆、總裁判、謝似顏、評判、王天民・陳柏青・戴文珪・於鳳園・宣紀良・張權・莫善祥・瞿越・天宮雖大雨、精神甚佳、且浙省久不開運動會、目下健將又星散、故此次報名者、大都在省城者、玆錄優勝者與成績如下、百米蓋其輝、時間十二秒五分之一、二百米葉建勛、時間二十八秒五分之一、八百米車炳榮、時間二分二十三秒、一千五百米張覘、時間五分二十三秒十分之三、跳遠俞家譜、遠度十六呎八吋、三級跳遠姚卓文、遠度三十六呎二吋、跳高姚卓文、高度五呎二吋半、撑竿跳俞家譜、高度八呎六吋半、

華東籃球隊昨晚組織成立

▲擬定選手十名　▲青光隊函約比賽

華東籃球組織委員彭三美君、昨晚在青年會會食堂宴請籃球員後、已正式宣告華東籃球隊成立、選手擬定倪光祖・沈昆南・陸鍾恩・黎寶駿・溫鼎新・王建續・歐陽旭輝・童郁文・歐炳光・李城元十人、又談達鋒本亦在被選之列、後談君向彭君聲明、已另行加入青光籃球隊、故未列入、同時談達鋒伍純武吳志超等所組織之青光籃球隊、函約與華東隊比賽事、彭君亦已接受、惟比賽日期、尙未定奪、又華東隊練習日期、定星期一二三四、下午五時至七時、在中華棒球場內將行建築戶外球場上云、

遠東田徑賽及游泳紀錄

▲中華全國體育協進會發表

第八屆遠東運動會瞬將舉行、滬來各地運動員向中華全國體育協進會函詢遠東田徑賽及游泳紀錄者至夥、故該會昨日特將是項紀錄發表、藉供各賽員之參考、照登如左、

▲田徑賽紀錄

百米	十秒八
二百米	二二秒五
四百米	五一秒
八百米	二分一秒七
一千五百米	四分七秒八
一萬米	三六分七秒四
（註）一萬米日人退出故成績頗惡	
高欄	十五秒八
低欄	二十五秒六
跳高	一・八五三米
撑竿跳	十一呎六吋五分一
跳遠	六・八九米
推沿球	一四・二三米
擲鐵餅	三七・四〇米
三級跳遠	一四・〇八米
擲標槍	五一・七一米
八百米接力	一分三〇秒三
千六百米接力	三分二五秒八
五項運動	二四三〇分
十項運動	五〇三八分

▲游泳紀錄

百米自由式	一分二秒二
百米仰游	一分一九秒五
二百米俯游	二分五八秒六
四百米自由式	五分一六秒
千五百米自由式	二二分九秒
二百米接力游	一分五一秒六

今日之草地網球賽

▲中華甲組與法商總會　▲中華乙組無比賽

上海草地網球聯賽、今日舉行第二次比賽、按秩序表、中華甲組與法商總會甲組比賽、地點在霞飛路法商總會球場、下午四點三刻開始、中華各組選手名單如下、㊀江道章與何家濂、㊁梁官英與馮錫康、㊂顏榮生與陳乃新、㊃余志忠與歐陽旭輝、㊄馬德泰與張子濤、週來陰雨連綿、天色不定、球場頗爲潮濕、能否舉行、須至上午十一時半方能確定、望各球員最好先用電話向何家濂（中央二七一一）張子濤（中央一九一四）詢問一切云、中華乙組、今日原定與內外棉株式會社比賽、在魯濱遜路膠州路轉角球場舉行、茲以該球場荒濕、已決定改於八月二十八日比賽云、

出牙痛苦服用嬰孩自己藥片轉瞬即見安舒奏效如神

香港德輔道中第二十號德忌利士輪船公司麗劍虹先生來函云鄙人小女名喚雲英當出牙時期痛苦非常囂鬧哭泣并至夜不安眠鄙人及其母親夜間屢遭其擾無奈何試服嬰孩自己藥片服後轉瞬間則覺其安然舒適徐徐入夢第一夜服用此藥片即安眠小女遇有疾病如腹痛嘔吐肚瀉或忽然寒熱交作等症投以嬰孩自己藥片使服一瓶未完疾竟痊愈今已活潑異常呀呀學語矣現仍繼續服用蓋取其易於哺食而藥量准確絕無分毫不良作用誠嬰孩衛生要品治疾之良方也特誌數言使同病者得以問津焉嬰孩自己藥片凡經售西藥者均有出售或直向上海江西路六十號韋廉士醫生藥局函購每一瓶大洋六角每六瓶大洋三元郵力在內

消痰聖藥　半夏精

夏令少熱寒濕鬱中痰飲咳嗽等症由此而起本公司半夏精性質和平製法盡善功能解散風寒宣通邪鬱主治咳嗽痰喘嘔吐等症服之消痰止咳袪濕健脾服法簡便見效迅速定價大盒洋二元小盒洋一元購一打者作十盒算外埠函購郵票收用欲閱仿單函索即奉◉上海南京路盆湯弄口大生製藥公司發行

保險帳子已備好，不怕蚊子咬。

本公司製透凉羅保險蚊帳，通風透凉，毫不氣悶；縫製周密，蚊子萬不能鑽入；誠夏日之必需品也。

尺寸	三尺	三尺半	四尺	四尺半	五尺	五尺半
價目	十元五角	十一元	十二元	十二元六角	十三元	十四元

上海南京路浙江路東　三友實業社　門市部　郵售部　啓

Z3815

商標　解百勒　麥精魚肝油

TRADE MARK 'KEPLER'

COD LIVER OIL with MALT EXTRACT

市上補劑品類極衆欲求其功效偉大毫無流弊者惟有解百勒麥精魚肝油此品性質和平滋味甜美長年久服無不咸宜能令小兒身體發育精神健旺肌肉豐盈百骨滿髓洵補品中之最完美者

此品均彤有華文仿單各大藥房均有發售

BURROUGHS WELLCOME & CO.,

(PROPRIETORS: THE WELLCOME FOUNDATION LTD., LONDON, ENGLAND)

英京　上海　寶威大藥行（英商寶威氏基金有限公司）

將此劵送至本行並附尊處住址當贈壽世良藥仿書一本

Sh-255

老聾竟能復聰

感謝程鳳生醫生　癧子頸聖藥　療癧丸

會賓樓德和

立退脚腫丸　脚氣

濟生老藥房

愈我年久小腸氣　疝氣　七天全愈

法麟氏德法藥房

包愈斷根　心胃氣痛藥

肝胃氣痛丸

當時止痛 一瓶斷根

此丸藥性溫和男婦咸宜專治九種心肝胃氣痛

上海 同仁醫藥所

包愈 勞傷咳嗽 順氣化痰 吐血斷根

吐血一症皆由身體虛弱或憂鬱或酒色過度或感受風寒而傷肺部甚至吐血盈盃咳痰血相雜

經濟肥皂漿

招請外埠試銷經理

本公司以純粹土產。發明(經濟肥皂漿)一種。自動去垢。不必手搓。故一個人能於一小時內。洗衣一千件。亦不費力。取價比普通肥皂便宜七倍。故近來未有而受公衆熱烈之歡迎。國貨銷數之旺。未可限量。現擬推廣外埠銷路。招請外埠試銷經理。優給種種利益。及永久權利。不論(鄉)(區)(縣)(省)之各商號。均可承辦。印有詳章。函索即寄

乙B3904

上海四川路二一六號 五福肥皂公司 謹啟

德商雙龍洋行

本行開設上海十餘年今有新到各省銀號手錶運到各種金表為德國新到回光表十四號

因宜打字專科學校招生

男女 (暑期)

本校乃老大完之字校電扇校舍多所各及飲室不能絡業取四路武路四至五

請用國貨利用信箋

特約經銷處 厚生美術社

印刷公司 六設四上號海美望新平製街版一

乙B2028

花柳病提汪

周君允鈞董君惠民 國六零六 獨擅其妙

花柳全科 極短時間 斷根

檢身驗毒

崇善醫院 四馬路 附告

介紹人

丙515

頌揚濟生老藥房◉費伯英醫生秘製

瘋症丸真靈

◯却瘋勁敵◯苦海慈航◯

認明法麟氏醫生老牌秘製專治體虛年久白濁無效退洋

白濁遺精

立止夜夢遺精▲無夢滑精▲包愈斷根

上海 德法

江蘇銀行廣告

抵押放款 收省稅處

匯兌 各分行 堆棧

總行 匯兌處

1827

四明商業儲蓄銀行廣告

上海銀行公會會員

上海農商銀行廣告

上海銀行公會會員

天津分行 上海分行 北京分行

乙1878

蘇路股款清算處緊要廣告

耳聾復聰丸

蓋世無雙功效神速包愈斷根

耳爛散

程鳳生 德和 會賓樓

丙624

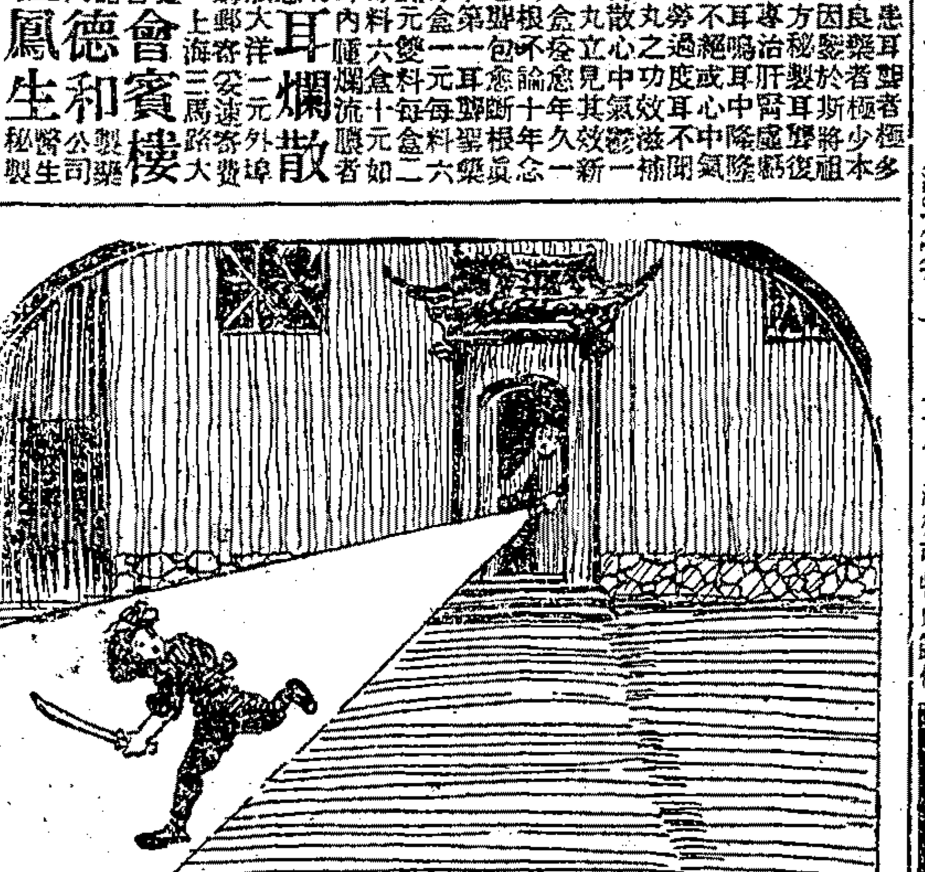

入夜必需

為一身安全計 應用永備電筒

永備射遠電筒光亮力足經久耐用光度分三百呎四百呎八百呎及一千呎四種

各處電料百貨店均有出售

美國紐約永備電池廠

招聘銀洋賬房

乙B3929

招請司賬

戊B2131

招請推銷員

B甲3319

招請書畫家

歡迎彩色銅版者鑒

完全免費

研究醫學良機

贈上加贈

贈

出售房產

召盤

B甲3814

優等住宅洋房產業出售

戊B1887

洋房召租

戊B1879

法租界 大批便宜 房屋出租

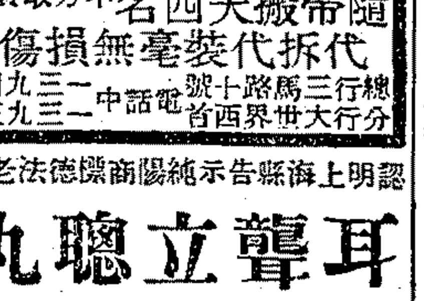

車租每小時四元

隨帶搬夫四名另不取資

代拆裝傢毫無損傷

認明上海法麟氏醫生老牌

耳聾立聰丸

耳聾

立愈耳爛散 補腎藥

德法 法麟

尋人

招尋小女

甲B3333

賞格

乙B3798

斌男見悉

李文祥柏泉兒鑒

廬山牯嶺

中華普仁醫院啟事

甲B3309

張芝香啟事

甲B2832

袋皮出賣

B甲3360

京都天德堂

清治毒 壽門

立補腎固精二包好效

遺精丸

有夢無夢立止斷根不發

濟生老藥房 上海

程少卿眼科秘製

真八寶立退紅腫翳障

眼藥

明目退翳丸

德和製藥公司 會賓樓

遺失擋存作廢明聲

乙B3808

支票遺失作廢

B3336

遺失聲明

乙B3908

遺失莊票

甲B3354

遺失圖章

B3351

遺失派司

遺失聲明

2331B戊

遺失莊摺聲明

B甲3312

遺失滙票

3909

遺失支票

甲B3304

聲明遺失

甲B3322

遺失道契權柄單聲明

CB171

莊票尋獲聲明

乙B3840

離婚聲明

甲B3911

緊要聲明

3366B甲

盤店聲明

3335B甲

推盤聲明

乙B3879

受盤聲明

3320

專科醫 包痔 癬療

華商益中拍賣行

北京路一〇七號至一〇九號

禮拜五拍賣

雜貨

打字機 列名坐 大理石掛屏 紅木 大小銀箱

乙B3848

宜和洋行禮拜五拍賣

上等住宅木器

書樓 陰木房間 彫刻 紅木彫刻 法國式 大菜 細嵌讓 間式洋琴 皮面

D349

瑞和洋行禮拜五拍賣

D342

華商

惟一拍賣所 禮拜六拍賣 舊木器

地毯 檯椅 車刷 樹根雕刻 花燈 衣櫃 特等 國貨 腳踏 牙

禮拜六拍賣

魯意師摩洋行

創自同治十三年 英一千八百七十四年

車 汽

D350

瑞和洋行禮拜六拍賣

回祿貨

C352

禮拜三拍賣 汽油船

魯意師摩洋行

創自同治十三年 英一千八百七十四年

D351

機單被竊

3271B甲

遺失通商銀行股票作廢

乙B3841

遺失方單聲明

乙B3894

遺失聲明

甲B3332

聲明遺失作廢

戊B2108

遺失提單聲明作廢

甲B3346

五洲大藥房
總店四馬路 分店鐵大橋
大廉價祇有二天
駒光如駛 轉瞬滿期
補血生精 自來血
健腦強筋 樹皮丸
化痰止咳 呼吸香膠
安胎種子 女界寶
通經活血 月月紅
清血解毒 海波藥
化食消毒 良丹
清暑 爽身粉
衛生藥品
家用良藥
香皂藥皂
化妝香品
新鮮 菓子露
亞林臭水
殺蚊盤香
醫療器械
欲購從速 幸勿錯過

國內要聞二

陳以燊降南後之外訊

字林報六日北京電云、濟南外電報告青島之降南、即在指顧間、青島華商會方與陳以燊代表磋商和平解決辦法、聞陳氏本人、仍在高密、青島濟南間交通全斷、膠濟路被陳軍在高密掘斷、日軍本有一千人、開往濟南、現駐膠濟車站、未能出發、張宗昌有決意派兵往攻高密之報、奉軍陸續開過京漢線、似欲集中德州、張學良已赴奉天、表面稱滋新建築開幕禮、實欲視察灤河旁最後防線之準備情形、其地在山海關西三十哩、

黔軍肅清川南湘西共黨

川南共產黨已經周西成軍長肅清、並分兵入湘、克復武岡辰谿辰州等要隘、昨二十五軍黨代表熊逸濱在寧接得周軍長兩電、特錄如下、（一）熊代表逸濱先生鑒、頃據本軍毛師長光翊電稱、共產黨利用軍隊、盤踞瀘州、擾亂地方、生民荼炭、前奉明令、會同各友軍派兵往勦、當於敬日將瀘州完全克復、敵軍往南岸潰竄、本軍極力追擊、俘獲敵兵千餘人、並得管退砲四尊、機關槍十二挺、步槍千餘支、其餘軍用品無算、現正與各友軍辦理善後、川南共產黨已經肅清各等語、知念特聞、西成叩江、（二）熊代表逸濱先生鑒、頃得討共前敵總指揮猶國才電稱、我軍業於冬日佔領武岡縣城、敵向寶慶潰退、又據陳副指揮楊副師長電稱、辰谿辰州均次第爲我軍佔領、鏖戰兩日、俘獲敵兵及輜重無算、現正飭其跟踪追擊、規取衡州寶慶常德長沙、以期於最短期間、肅清湘省、知關遠念、特此奉聞、西成叩江、

蘇軍事廳長辭職挽留

揚州通信、國民革命軍第一軍長兼第一路總指揮何應欽對於江蘇軍事廳長職務、勢難兼顧、特電蔣總司令暨政務委員會、懇准辭去兼職、以專責成、原電云、南京國民政府總司令蔣鈞鑒、江蘇政務委員會勛鑒、竊查江蘇軍事廳爲全省最高軍事機關、非有專司、難期整理、當此黨國多故、逆氛未靖之秋、正革命軍人努力殺賊之日、應欽督師前敵、不克兼顧、謹以至誠、懇准辭去兼理江蘇軍事廳長職務、幷祈早日遴員接替、庶幾職有專司、百廢可舉、臨電不勝屏營待命之至、職何應欽叩、艶印、

南京通訊、七月五日江蘇省政府第二十一次會議、已議決以政務委員名義懇切挽留、并電請國民政府及總司令部慰留矣、

蘇省政府二十一次會議紀要

江蘇省政府七月五日下午三時四十五分開第二十一次政務會議、出席委員張壽鏞·陳和銑·高魯·鈕永建·何玉書·張乃燕·主席鈕委員、紀錄丘翠、（甲）報告事項、㊀省政府第二科長丘翠報告上次會議決議案、㊁張委員壽鏞報告、部令開辦房捐、已令各縣照辦、惟上海縣邵縣長來電、以該地已辦房租協餉、請暫行停止房捐、究竟如何辦理、請公決、決議電復邵縣長、應遵照部令辦理、（乙）討論事項、㊀第三路前敵總指揮王天培電請委任張藴良爲徐州逆產清理委員會主任、決議推鈕委員永建向中央政治會議報告、請示辦法、要點如下、㊀清理逆產應定標準、㊁執行機關如何組織、㊁康時振呈報、查復督辦浦口商埠事宜處狀況、決議分行財政廳市政府核辦、㊂民政廳呈、據前省公署平安輪管帶唐紹先呈請派員監收該輪、決議由省政府收回、以備調遣稽查之用、修費由財政廳照撥、㊃江蘇省黨部特別委員會函請派隊會同馳往泰興、將已被捕之該縣縣黨部特派員李亞飛、暨其他同志二十餘人、營救出險、並將該案主兇陸文鳳及共犯一併拘拿、解省嚴辦、決議呈請中央黨部派員查辦、並請總司令部調撥部隊一連以內、前往彈壓、㊄陳委員和銑高委員魯鈕委員永建提出審查常熟勞資仲裁委員會暫行條例、松江藥業職工會議決條件、松江烟紙業職員協會章程報告書案、決議照審查報告通過、㊅陳委員和銑高委員魯鈕委員永建提出審查前省署因災荒及河海塘工借欵、究竟應否照舊撥還報告書案、決議交財政廳查案呈復、再定辦法、㊆張委員乃燕提議處理本省省立各教育機關經費辦法案、決議保留、㊇張委員乃燕提議、請審定江蘇省立實驗小學校校長任免及待遇條例案、決議照案通過、㊈何委員應欽電請辭去江蘇軍事廳長兼職案、決議以政務委員名義、懇切挽留、並電請國民政府暨總司令部慰留、⑩鈕委員永建提議、請委任沈慶鴻爲南匯縣縣長、俞復爲無錫縣縣長、朱孔文爲金壇縣縣長、孫捘均爲江陰縣縣長、戴忠駿爲松江縣縣長、莊炎爲南通縣縣長、施述之爲海門縣縣長、馮士奇爲睢寧縣縣長、白一震爲江浦縣縣長、蔣作新爲泗陽縣縣長案、決議照委、⑪陳委員和銑提議、擬具改組江蘇各級法院臨時辦法、請公決案、決議轉呈中央政治會議、核准後實行、⑫陳委員和銑提議、江蘇第一高等分廳監督檢察官朱孔文面請辭職、應予照准、遺缺擬委韓熙充任、請公決案、決議照辦、⑬張委員壽鏞提議、請組織預算委員會案、決議由財政廳擬具辦法、再行討論、六時三十五分散會、

蘇省各縣派解庫券實數

蘇省江南各縣知事稅所、派解二五庫券共五百六十九萬、現時實解之數、僅有十分之四、其細數如下、江甯縣派額二十萬元、六合縣派額六萬元、句容縣派額四萬元、溧水縣派額一萬元、丹徒縣派額二十萬元、丹陽縣派額六萬元、金壇縣派額二萬元、溧陽縣派額二萬元、揚中縣派額一萬元、高淳縣派額一萬元、以上蘇金陵道屬十一縣、共解過三十二萬餘元、上海縣派額二十萬元、松江縣派額二十萬元、南匯縣派額二十萬元、青浦縣派額二十萬元、奉賢縣派額十萬元、金山縣派額十萬元、川沙縣派額二萬元、太倉縣派額十萬元、嘉定縣派額二十萬元、寶山縣派額二十萬元、崇明縣派額十萬元、海門縣派額十萬元、以上舊滬海道屬十二縣、共解過銀八十萬元、吳縣派額五十萬元、常熟縣派額二十萬元、崑山縣派額二十萬元、吳江縣派額二十萬元、武進縣派額二十萬元、無錫縣派額五十萬元、宜興縣派額二十萬元、江陰縣派額十萬元、靖江縣派額五萬元、南通縣派額二十萬元、如皋縣派額二十萬元、泰興縣派額十二萬元、以上舊蘇常道屬十二縣、共解過銀九十五萬元、上海稅所派額二十萬元、兩路貨捐局派額五萬元、鄞包稅局派額五萬元、紙烟稅局派額五萬元、紗業認捐公所派額十萬元、蠶業認捐公所派額五萬元、沙鈔船局派額三萬元、吳淞稅所派額二萬元、五厘稅所派額三萬元、寬太稅所派額五萬元、閔行稅所派額三萬元、以上各稅所共解過銀三十七萬元、總共已經解數、計二百四十餘萬元、其江北各縣局所、派額三百餘萬元、尚未報解、

蘇財廳限結各縣局交代

江蘇財政廳長張壽鏞以革命軍前到蘇時、所有在任之各縣知事、在差之各征收局長、率多離職他去、本廳成立後、迭經通令清理、初限五月三十日、展限六月三十日、并飭知限內手續清完、即予任用、逾限照貪污吏處理、現在展限期滿、遵令具報者固多、而延置不理無片紙隻字具報者亦復不少、除前泰興知事陳官彥、任內交代案欵清楚、並依限會報算結、業經立予任用、以資鼓勵、前松江知事張濬、前靖江知事唐宗源、前南通知事袁汝弼、挽欵潛逃、並已另案呈請通緝究辦外、茲特先就江南各縣局、分別已未遵辦兩項、查明榜示、已遵辦者、隨時審飭會算核辦、未遵辦者、再以榜示後半個月爲限、如仍藐延、即屬玩視功令、定即依法從嚴懲辦、以儆貪頑、除舊案交代未清人員、另案核辦外、昨特佈告週知、計已遵辦者、爲句容縣管粲庭、溧水施懷榮、高淳徐以成、丹徒唐鴻鈞、丹陽袁希濂、金壇楊械、溧陽王家琦、揚中陳觀文、上海徐韋曼、青浦王宰、金山陳箭文、太倉張習異、寶山陳文鈞、崇明奚侗、常熟顧尹圻、崑山吳邦珍、武進金寶鈞、無錫張厚穀、宜興段士璜、江陰吳鵬、嘉定錢寶和、大勝關稅所陳嘉猷、江甯稅所李文濤、上新河木釐局常範江木釐局王文燕、駐蕪米捐局蔡培、常境認捐局孫奕鈞、蘇城稅所杜逵時、平盛稅所張蘂熙、雲澤稅所廖康同、無錫稅所王鏡銓、武丹稅所惲濟、江陰稅所胡淮灝、丹徒稅所成靜生、常海稅所陶遜、寬太稅所閔彝、上海稅所張連捷、閔行稅所汝鑿、五廈稅所周蓉棠、崇明稅所梁震昌、無錫絲繭稅局蔣汝正、宜興稅所王燡寰、江蘇煤油補征局江蘇紙箔稅局丁乃澄、武進鐵路稅局顧元成、下關鐵路局何家駿、鎮江鐵路稅局蔡高則、丹陽鐵路稅局朱文勳、又常州鐵路稅局伍崇裔、無錫鐵路稅局王斌功、上海南站鐵路稅局魏謙、蘇州鐵路稅局陳熲、未遵辦者、江甯縣曹藩鼎、南匯縣林炳勳、川沙縣嚴森、吳縣張顯謨、吳江縣沈兆九、同里稅所王璉、吳淞稅所董邦幹、上海北站鐵路稅局關興保、吳淞河鈞船稅征局張楷、

蘇省編造預算問題

▲財政當局擬整理地稅

國民政府財政部通令各省、編造十六年度預算、自七月一日起、照新預算辦理、限七月內預算成立、蘇省已着手編造、先起草概算、計歲入項下、十五年度約一千六百萬元、現因財政部議決、蘇省補助中央軍費每月七十萬元、以貨物稅劃抵、又部議紙烟特稅屬諸國家、蘇省數內經費紙烟稅項下之一百二十萬元、以蘇省田賦收入撥抵、又奬券捐每年五十萬元撤銷、計減少一千一百萬元、故十六年度實在收入約四百八十餘萬元、歲出項下、㊀省政府經常費一百萬元、臨時費（吏治設計教育司法各委員會及監察員等）約三十萬元、㊁市政府二百五十萬元、（南京省會警察水木工程·上海淞滬警察·海塘工程在內、）㊂全省縣署行政費九十萬元、㊃長江內河水警·蘇徐淮鎮通陸警·合共一百五十萬元、㊄司法各級審檢廳四十萬元、各縣承審員俸給、新舊監獄看守所及囚糧四十萬元、㊅黨部一百萬元、㊆建設（水利費在內）八十萬元、㊇內務（慈善典禮防災等）八萬元、㊈債劵利息及借欵利息（還本另籌）七十萬元、㊉預備費二十萬元、總計支出九百八十萬元、收支相抵、不敷五百萬元、聞財廳所擬抵補方法、有改革田賦之議、第一步各縣辦土地登記、限一個月、第二步照業主登記畝數覆勘、限一個月、第三步將舊制忙銀漕米蘆課一切名目併爲地稅、限一個月、預計本年秋收後例定開徵時期、即可實行新稅、據當局估計、蘇省江南田額約三千萬畝、江北面積三倍於江南、至少當有八千萬畝、現在田賦歲收約七百萬元、若照地稅值百抽一、約計崇明棉田三百萬畝、從前全完蘆課者、現可增收一百餘萬元、其他沿江海沙田約可增收四百餘萬元、甯鎮一帶墾熟之荒田、與河湖灘蕩之估墾成熟者、亦可增收二百萬元、是江南一隅已可增收七百餘萬元、江北八千萬畝、即以每畝徵收一角計之、已可得七百餘萬元、況淮揚一帶、並非荒瘠、故統計全省地稅、總在二千萬元以上、照建國方略、以百分之五十爲中央及省政經費、已較從前增出三百餘萬、而各縣得百分之五十、爲地方自治經費、已可發展建設事業、但言之匪艱、行之惟艱、於此大計畫、恐非一時所能辦到耳、

蘇省改組各級法院理由

▲司法廳長陳和銑之意見

江蘇省政府議決請求中央核准改組各級法院、已誌報端、茲覓得司法廳長陳和銑「改組法院方案」、改組理由、頗極詳盡、特錄於下、

▲第一、分審判機關爲四級、其名稱及序次如左、㊀最高法院、㊁高級法院、㊂地方法院、㊃簡易裁判所、（說明）各國審級之制、至爲不一、有採三審制者、如法日等國是也、有採二審制者、如奧國是也、繁簡疏密、各因其國之歷史習慣而定、本案於原則上仍採四級三審制、而對於輕微事件、則分別情節、以一審或二審終結、藉免訴訟稽延之弊、

本案對於審判機關之名稱、略有變更、查各國審判機關、有以審級意味標示於名稱中者、如大理院大審院破毀法院是、其命名之實益在足以表明其職權及地位、有以區域意味標示於名稱中者、如地方審判所區裁判所是、其命名之實益在足以表明其土地管轄本案、將大理院名稱改爲最高法院、初級法院改爲簡易裁判所、則其職權及地位、一見而明、至高級法院則含有審級意味、地方法院則含有土地管轄意味、所以求形式之整齊、並期法理之貫注也、

最高法院、設於國民政府所在地、並於適當地域酌設分院、（說明）吾國幅員遼闊、人民上訴時感困難、有於適當地域酌設分院之必要、所以節省時間、使訴訟得以迅速了結也、

高級法院設於省會、於有必要時酌設分院、地方法院設於縣或特別市、但有特別情形時、得合二縣以上設一法院、（說明）從前地方審判廳、槪以所在縣之區域爲其管轄區域、有時失之太廣、本案規定地方法院、得以一特別市爲其管轄區域、蓋特別市人口繁盛、交通發達、訴訟事件類多繁頤、非爲專設地方法院、無以便人民而期之迅速了結、

簡易裁判所設於市或鎮鄉、在未設立以前、暫由地方法院附設簡易庭行其職權、

簡易裁判所之審判權、如左、㊀民事訴訟標的之金額或價額在五百元以下者、及其他現行法規定爲初級管轄之案件、但經界訴訟、不在此限、（說明）前清草案規定訴訟標的金額、或價額在二百元以下者屬初級管轄、現行民事訴訟條例、改爲八百元、本案折中規定爲五百元、㊁刑事最重本刑爲三等有期徒刑拘役或罰金之犯罪、（說明）現行刑事訴訟條例關於刑事初級管轄、列舉至十七項之多、有最重本刑爲三等有期徒刑、而亦定爲初級管轄者、如刑律第一百九十六條之放火決水罪、第二百零四條第一項之危險物罪等是、以組織單簡之法院、而令從事於此等繁重案件之審理、殊非所宜、本案將其事物管轄、力予縮減、以期適合設置此項簡易審判機關之本旨、並將初級審判廳改稱爲簡易裁判所、以明示其性質、地方法院之審判權、如左、㊀民事、不屬簡易裁判所管轄之一切案件、㊁刑事、除內亂罪外患罪妨害國交罪外、不屬簡易裁判所管轄之一切案件、（說明）關於簡易裁判所（徐謙案稱爲人民法院）及地方法院（徐謙案稱爲縣市法院）審判權、徐謙案均採積極規定方式、於「縣市法院審判權」項下、既將「人事訴訟」特行標出、復於「人民法院審判權」項下、規定人民法院得管轄「其他現行法規初級法院管轄案件」、夫依現行法規人事訴訟中有一部分、如宣告亡故宣告禁治產案件、原歸初級法院管轄、該案前後規定不免自相矛盾、本案關於地方法院之第一審審判權、採取消極規定、可免遺漏紛歧之弊、㊂對於不服簡易裁判所爲第一審判決之民刑事上訴案件、爲第二審、即爲終審、但在民事案件其訴訟標的之金額或價額不逾五十元者、即以一審終結、不在得以上訴之列、因上訴所應受之利益、不逾五十元者亦同、（說明）徐謙案對人民法院管轄案件、絕對不許上訴、其理由以案件輕微、許其上訴、徒增拖累、然人民之受訟累與否、不全繫於審級之多寡、尤與訴訟手續之是否繁複、具有密切關係、故爲免除訟累而減少審級、殊有因噎廢食之嫌、非正本清源之道也、且關於此項案件、絕對不許上訴、則審判官審判一有錯誤、即絕無救濟方法、是以便民之法轉而害民矣、故本案採用折衷辦法、對於此項案件、仍許人民上訴、但至第二審爲止、一面對於民事訴訟、其訴訟標的之金額或價額不滿五十元者、即以一審終結、藉示限制而杜濫訟之風、

高級法院之審制權、如左、㊀對於不服地方法院爲第一審判決之民刑事上訴案件、爲第二審、㊁對於內亂罪外患罪妨害國交罪案件爲第一審、

最高法院之審判權、如左、㊀對於不服高級法院爲第二審判決、關於法律問題之民刑上訴案件、爲第三審、即爲終審、但在民事訴訟因上訴所應受之利益不逾三百元者、對於高級法院所爲判決、不得上訴、㊁對於不服高級法院爲第一審判決之刑事案件爲第二審、即爲終審、（未完）

旅寧滇同鄉籌備追悼鄧泰中

▲南陽丸肇禍之餘波

雲南旅寧同志因該會候補執委鄧和卿（泰中）因公赴贛同寧、在下關登岸、被南陽丸陷害溺死一案、國民黨同志頗爲憤激、特於六月二十八日假座老王府硝礦總局開籌備追悼大會、到會人數約一百餘人、推呂天民爲臨時主席、李惟三紀錄、全體行禮後、由主席報告開會理由、當公決三要案如下、㊀要求政府令外交當局向日本嚴重抗議、並要求懲兇賠償、㊁要求政府追贈及撫恤、並將事跡咨付史館立傳、㊂追悼日期地點會場、（子）日期以政府決定公家追悼日期之前一日、或同日開會追悼、（丑）地點會場、擬依政府指定而借用之、以上兩項、均由政府商酌決定通知、㊃要求政府於下關闢鄧路紀念路、（戊）籌備、㊄向政府交涉人員、公推呂天民李子瑞·張西林·李毅廷四人、㈥籌備主任公推趙兩金·何子房·劉瑞同·王子釜四人、籌備員公推楊向葵·劉劍虹·趙毅佛·李遊之等五十四人、公推各職員即宣佈就職、分總務宣傳組織文書四股、定自七月一日起、仍假硝礦局、上午九時起下午四時止開始辦公、實行籌備、遂茶話散會、

催眠術
本會爲最早設立研究催眠術之機關、積二十年之經驗、對於教授治病、具有心得、陳列成績、歡迎參觀、此時廣徵同志、凡住在郵政可通之處、即可加入研究、所有章程函索即寄、上海北四川路 中國心靈研究會

錦華公司 零頭花邊大廉價 南京路巡捕房隔壁 特乙3914

穩得五千元
本院爲謀社會安寧、濟貧民生活起見、特研究一種應時工藝、祇須資本五元、即可照法製售、五次可穩獲利五千元之鉅、外埠索章附郵、即寄上海老靶子路天福里新民學院工藝系 特514

望平街 華冠帽莊 國貨草帽大減價

草帽出新粉
舊帽變新 每包二角 北四川路寶興路口 太平洋藥房發行 先施永安新新代售 外埠函購加郵四分

屈臣氏汽水
民十註冊 純粹國貨 紫電殺菌 製法穩妥 品質清潔 味尤適可
總發行所寧波路十一號 特乙3540

廣信隆 五馬路中市
香紗拷綢夏布
過烏拷雲紗 每尺減沽七角
闊老牌電機花雲紗 每尺減沽九角五分
雪白夏布 每疋由二元至九元
白熟香雲紗 每尺減沽一元一角
四丈長拷紡綢 每疋減沽十四元五角
蘇紗男襪 每打減沽一元五角
二尺闊花標布 每元一丈七尺
各種新花格子麻紗 華絲紗 衣料 每幅售洋一元
特乙3856
特別大減價 卅天
大慶館對面

政治黨務合誌

▲政治養成所第二次招生 國民革命軍總司令部政治訓練部政治工作人員養成所、第一次招生、經初覆兩試、業於六月二十七日揭曉、已定七月七日開課、聞該所第二次招生事宜、已委該所指導處主任陶因負責辦理、報考學生、仍須依照暫行條例、請各保送機關保送之、但北方各省、因無保送機關、亦可特別通融、由投考生親自直向該所第二次招生報名處報名、（南京三元巷河海工程學校舊址）、（一）保送報名日期、至七月二十日截止、（二）初試日期、七月二十五日、（三）覆試日期、七月三十日、

▲政治學校之臨時特刊 中央軍事政治學校政治部宣傳科、現編出一種臨時特刊、其內容發以發展黨權、實行三民主義、肅清CP、將黨之民權挽回、努力發表、使黨健全、完成國民革命、第一期已出版、

▲製造局政治訓練處消息 金陵製造局政治訓練處成立後、張主任及各職員對於宣傳組織訓練等工作、進行不遺餘力、故成立雖僅一月、成績昭著、該處所設之工人子女學校、已招收學生二百餘名、定於本月七號分班測驗、九日正式開課、宣傳方面、每日晚餐後、除在南城一帶講演外、並已於日前出發下關、近更擴大宣傳、由該處通俗講演社組織新劇團、在老君殿化裝宣傳、南城民衆、現已革命化矣、

▲二師黨部成立在即 新編第一軍自決定該軍各師旅團黨部、本月內須一律正式成立以來、各師旅團黨部即積極從速進行、第二師第四五團、雖移駐泉州、與駐在福州之第六團、亦於原定期間成立各小組、各連團黨部除各團黨部舉行團黨部成立大會時、均備有游藝宣言、爲有規模之舉行外、而師黨部成立、亦定於本月二十五六兩日舉行、並於舉行之先、設立一大規模之籌備會、並由各官佐少校以上人分認籌備經費一千一百元、其組織設正副主任各一人、秘書處三人、下分總務宣傳組織游藝部、部設部長一人、又各設三股、總務部爲文書會計庶務、宣傳部爲宣傳講演交際、組織部爲糾察佈置招待、游藝部爲戲劇游戲音樂、每股設股長一人、股員若干人、並聞宣傳方面、有特刊宣言告民衆書、街招壁報、標語、游藝方面有新舊劇中西樂國技魔術滑稽講演雙簧等十數種、

南京快信

▲蔣總司令委凌印卿爲關東招撫使、凌昨赴總部辭行、並請示機宜、

▲安徽清黨促進會昨宴張溥泉、到有中央黨部委員·國民政府委員·監察委員百餘人、張與宋子靜演述國民黨團結及清黨運動甚詳、

▲南京特別市浦口商埠局管理處、已組織成立、設門衛橋張公祠、

▲寧垣各酒菜館呈請緩徵筵席捐、市政府財政局以此項筵席捐徵自顧客、不准所請、

▲總部機要秘書處組織經濟委員會、負本處經濟方面及稽核收支任務、公舉顧耕野林春華陳廷綱爲經濟委員會委員、

▲總部特務股長黃澤民·給養股長錢瑞庭·奉令對調、

▲蘇民政廳函聘潘寶書爲吏治討論會委員、又委陳新樊爲民政廳視察員、史佐才溧陽·潘承燕金壇·潘劍新松江·倪端海門·陶鳳威泰興·龔祖培南匯·張斯麐江甯·葛之覃嘉定·趙光如皋·沈華龍南通·宋寶濂阜寧等縣公安局長、程壯爲南通市公安局長、

▲新編第十軍軍長夏斗寅在甯設政治訓練部、派方覺慧爲主任、已設處辦公、

▲浦鎮機務總工會成立、葉損吾辭委員長後、現改委員合議制、

▲省政府令建設廳、迅派妥員、履勘沿運河一帶工程、籌備夏防、

▲省政府據十二圩十八幫鹽航代表黃雨梅呈、以水脚不敷、生機日危、請予維持、並制止輪運、以安生業、已轉函兩淮鹽運使署核辦、

▲中央法制委員會 前將司法各法規、推定王序賓童杭時陳肇燊林翔四委員審查、第十二次中央法制委員會、提出審查報告、經各委員一致贊成、逐項通過、聞下次會議、該審查委員等、即將修正司法部組織條例、及修正法院編制法、一併提出會議、

津浦鐵路行車近狀

寗訊、津浦鐵路現值軍運忽忙之際、以致規定客貨列車、不能按照原定鐘點駛行、浦口蚌埠徐州三大站間、囤貨山積、又值霪雨時期、霉爛堪虞、旅客則鵠立久候、有至一二日而仍被擁擠落後者、現該路極力整頓、擬將現有能用機車十二輛、各種能用車輛五百八十九輛、劃出機車七輛、車輛三百輛、專爲開駛客貨及煤車之用、其餘機車五輛、車輛二百八十九輛、則歸軍車委員會支配、專作軍用、似此辦法、該路每日即可開浦徐間來往客車各一次、浦蚌間短途客貨混合車來往各一次、貨車煤車各一次、倘能依此辦理、藉可設法疏運囤積貨物、並謀行旅之便利、而於軍事輸送、則事權統一、亦不致延誤也、

浦鎮機務總工會成立

浦鎮機務總工會、數經成立、均被軍閥強迫解散、此次國軍北伐、進展甚速、津浦路南段、已在國軍掌握之中、機務總工會內部人員、早已籌備就緒、如因經費不足、又因鐵路財政支絀、職工薪金、已欠有六月之多、故遲遲未得成立、局長陸福庭鑒此困難、特補助該會經費若干、於是該會始得於五日成立、機務處特提早二時半放工、會址假座於前工程司卡爾璧（Karlbeck）之住宅、到會者約千餘人、來賓有第十五軍第七軍官佐及浦鎮各界人士、南京總工會 派津浦路工會組織籌備委員某氏爲代表、局長因病未到、派總務處處長吳宗諧爲代表、下午二時開會、公推朱亦秋爲主席、機務處葉處長代表局長致祝詞、南京總工會組織籌備委員某、演說工會大綱、會員來賓、均有演說、因時間急促、未能盡量發言、大呼口號十六條、五時散會、

泰興公安局與縣黨部衝突

中央社云、泰興縣自革命軍光復後、縣黨部即着手組織、江蘇省黨部曾派特派員李亞飛前往、主持一切、該縣公安局局長陸文鳳曾因農民協會事、與李發生糾紛、縣政府曾將陸文鳳拘押、隨即釋出、後泰興市民公電告發李亞飛沈毅生等勾結佃戶、要求免租、有共產嫌疑、舊曆六月初二午後、李在城隍廟演講、被市民及巡士扭

四馬路 中西大藥房
及小東門外大街 虹口北四川路 南北支號 同時舉行
夏季大廉價 二十一天
凡承惠臨購貨除照例折價廉售外另再加贈夏令要藥
（功德水） 定價每瓶大洋一角 在廉價期內每[illegible] 打減售大洋八元
（時疫水） 定價每瓶大洋十五分 在廉價期內每五十 瓶減售大洋一元

殿、并送押公安局、現兩方已分別電告省黨部省政府、請示辦法、省黨部并派余心一李壽雍馳往該縣、負責查辦、并決定㈠拯救李亞飛及其他被拘同志、㈡停止縣黨部籌備處職權、交省黨部特派委員接收、㈢恢復被毀之農民協會、及慰問農民、㈣會同省政府懲辦此次禍首、茲將兩方來電錄次、㈠泰興特派員秘書趙爲月致省黨部電、「泰興公安局長陸文鳳摧殘黨部、破壞革命、應請嚴辦、」㈡泰興公民徐咸等一百二十人請釋陸文鳳電、「公安局長陸被縣黨部誣以反革命、遭縣政府捕拘、民情憤激、應請特電縣署速釋、」㈢泰興市民公電、「共產黨沈毅生寶倫李亞飛等煽惑佃戶多人、要求免租免償、激動公憤、已扭請公安局拘押、乞速派員澈查、」㈣縣黨部特派委員封中平等電、「縣黨部籌備處與一部分市民發生重大糾紛、請派員澈查、以明真相、」㈤省黨部致省政府函、「頃據泰興縣區黨部孫佩生來會報告稱、現在泰興縣黨部特派員李亞飛等、於舊歷六月初二日午後、在城隍廟演講、被泰興的土豪劣紳陸文鳳等反動拿押、打得一身的血、其他各委員同志被捆打者尤多、生命危險、應請求省黨部速商政府、派兵到泰興保衛、如有延遲、縣黨部及各黨員都性命不保等情、又據泰興縣黨部籌辦委員韓士元宣傳員張文華來會、呈上請願書等情、據此經開緊急會議、議決以爲似此反動情形、非予懲治、黨務無從辦理、即地方治安、亦難維持、除由敝會派余心一李壽雍同志、馳往該縣、負責查辦外、應請貴政府迅即派隊、會同馳往泰興、將已被捕之該縣黨部特派員李亞飛、暨其他同志二十餘人、營救出險、並將該案主兇陸文鳳及一般共同養手之各兇手、一併拘拿解省嚴辦、以維黨權、」㈥省黨部致泰興縣長電、「十萬火急泰興縣長公安局長同鑒、泰興此次事變、關係黨務非常重大、所有羈押人員、應候省黨部會同省政府派員查明辦理、不得擅行處置、更不得別釀事端、違則定惟該縣長局長是問、」

◉浙省組織考試委員會

▲甄別各機關職員

杭州特約快信、浙江省政府民政廳長馬叙倫氏、以整飭吏治、須從愼用人才入手、特提出考試任用規則案、省務會議議決、對於各廳人員、均須考試甄別、省政府秘書處昨函各廳云、案查浙江省考試任用人員規則、業經第二十九次省務會議議決、分別修正通過、七月四日第三十次省務會議、復經議決下列各項、並定本星期內辦畢、提出下星期一(七月十一日)會議、除第三項應由敝處擬辦、第二項俟敝處擬定資格後、再行函知推擬外、其第一項各組考試科目、應請主管各廳分別擬定、函送過處、俾便依期提出會議、相應函請貴廳查照辦理、計附錄各項、㈠由各廳擬定各組考試科目、提出會議、㈡由秘書處擬定考試委員資格、由各廳推擬委員、提出會議、㈢由秘書處擬訂委員會規則、

另訊省政府、爲澄清政治、選拔異才起見、對於各機關任用人員、將以考試法行之、其考試任用人員規則、已於省務委員會第二十九次議決通過、聞民政廳已經着手擬訂應考科目、一俟擬定、即將實行、茲將考試任用人員規則、原文錄下、第一條、本規則按照浙江考試任用人員暫行條例、就考試之內容及範圍、分別規定、於本省考試任用人員時適用之、第二條、考試任用人員、分薦任職考試委任職考試兩種、第三條、中華民國國民有左列資格之一者、得與薦任職考試、㈠本國國立大學、或高等專門學校三年以上畢業得有證書者、㈡外國大學、或高等專門學校三年以上畢業得有證書者、㈢曾經官廳認可之本國公私立大學或高等專門學校三年以上畢業得有證書者、㈣曾應司法官縣知事及高等文官考試及格者、凡具專門技術、服務工業機關五年以上、具有成績、經學術團體介紹者、亦得與第六條所列技術組薦任職考試、第四條、中華民國國民有左列資格之一者、得與委任職考試、㈠有前條所列各項資格之一者、㈡曾經官廳立案之各種講習所研究所一年以上畢業、得有證書者、㈢在省立縣立或曾經官廳立案之私立新制高級中學或舊制中學及與舊制中學程度相當之學校畢業得有證書者、㈣曾應文官普通考試及其他各種委任職考試及格者、凡具專門技術服務工業機關三年以上、具有成績、經學術團體介紹者、亦得與第六條所列技術組委任職考試、第五條、第三條第四條應試人員、須呈驗證書、證書於試竣後發還之、第六條、有左列各項之一者不得與試、㈠有反革命之行爲者、㈡經法院判決褫奪公權未復權者、(其因從事國民革命而判罪者不在此限)㈢虧欠公款尚未繳清者、㈣受破產之宣告尚未清結者、㈤經人告發、係土豪劣紳貪官污吏查有實據者、㈥有精神病者、㈦吸食鴉片者、第七條、考試任用人員分左列各組、㈠行政組、㈡司法組、㈢教育組、㈣技術組、前列各組、應試專門科目、另以附表定之、第八條、考試任用人員、分第一試第二試第三試、第一試第二試以筆試行之、第三試以口試行之、筆試應用本國文字、試卷應用彌封、第九條、第一試就第七條所列各組範圍內「假設事端」、令應試人擬撰各類文件、第十條、第二試就第七條附表所列各組專門科目試驗之、第十一條、第一試第二試、無論所試科目若干、每試合定一總分數、其平均分數、滿六十分者爲及格、筆試不及格者、不得與口試、第十二條、第三試以考試委員三人以上之出席、各就應試人所試之科目口試之、兼詢問三民主義、及國民黨綱、第十三條、第三試竣後、將第一第二第三各試、平均分數之總數、用三平均之、爲總平均分數、其滿六十分者爲及格、六十分以上者爲丙等、七十分以上者爲乙等、八十分以上者爲甲等、均給予及格證書、第十四條、凡應試人、有不正當之行爲、或違背考試規則者、不得與試、考試及格後、發見有前項情事者、除撤銷及格資格、追繳及格證書外、得分別重輕懲罰之、第十五條、凡考試及格人員、由省政府或發交各機關分別存記、以備任用、第十六條、本規則由浙江省政府公布施行、

◉杭州快信

▲浙省實行捲烟公賣、杭市原定經營商六家、現尚未經核定、分營商若干戶、不日由第一區錢局長榮報總局請示、惟實行期未定、

▲杭州米業公所昨陳總商會轉函民政廳、咨皖米經蘇運浙、請以大勝關稅票爲證、通令各局卡遵辦、並以近聞皖省擬征糧食出口特稅、每石一元、乞速打消、

▲絲繭捐抵借商款百萬元、業已分次償清、其息金尚未給發、昨經銀錢業公會揭算、以陰歷六月初六日止、計應給息金四萬五千四百元、已呈請照發、以清手續、

▲各界推代表孟祿久張旭人等、六日午後附車出發、謁蔣總司令、請願挽留公安局章烈、但蔣已准辭、委杭毅接充、電令交代清楚、

▲蕭山繭捐局長孔維鎏違法舞弊案發後、三日由蕭解省、當送地方法院訊究、業經偵查審兩次、外傳槍決說不確、

▲浙省奉令籌設兵工廠、昨在報國寺軍械局設籌備處、開始辦公、

▲政務委員蔡子民馬夷初等今日上午由江干乘輪赴桐廬遊覽嚴子陵釣臺、

▲省政府建設廳杭州市政府、今日下午在省政府大禮堂、邀集省黨部杭市總工會商民協會及各絲織工會代表等開會、討論救濟失業絲織工人辦法、

▲省政府令縣政府財政事宜歸財政科辦理、財政公所取消、各縣實業局取消、各縣教養局裁撤、

▲省政府任命戴炳驄爲桐鄉縣承審員、酈灝南爲永康縣承審員、王鯤徙爲捲菸公賣局局長、林大同暫署錢塘江工程局局長、

▲杭州新增三五日報、杭州市報、均已出版、又有人組織杭州晚報、

▲程建設廳長對於縣農商民協會立案手續、業與省黨部商定辦法三條、㈠縣農商民協會、經縣黨部轉呈省黨部認可後、再由該會呈由縣政府轉呈省政府立案、㈡省農商民協會、經省黨部認可後、即由該會呈請省政府立案、㈢縣以下各級農商民協會、經縣黨部認可後、由該會呈請縣農商協會轉呈縣政府立案、(七月七日)

◉粵省反日出兵會之進行

▲對日經濟絕交會之工作分配
▲函請各地團體組織分會

廣州通信、反日出兵華北委員會、二十五日召集對日經濟絕交委員會各委員、在中山大學開聯席會議、出席者、各委員十九人、由林某主席、先由各股報告工作情形、又歐載工會來函、定七月一日起停運日貨、討論事項、㈠關於財政問題、決議各團體所認捐欵、未交者由財務部會同交際部往各團體催收、㈡關於經濟絕交委員會事項、議決(甲)工作分配、常務委員爲市黨部、省黨部、總商會、記聯會、總工會、(總務部)正省黨部、副省商民協會、(調查部)正歐載工會、副總商會、(交際部)正女界聯合會、副市商會、(糾察委員會)市商民協會、市學聯會、總工會、(審查委員會)省學聯會、機器工會、商會聯合會、(文書股)記聯會、(會計股)總商會、(庶務股)華僑協會、(日貨調查股)總工會、(國貨調查股)㈢關於經濟絕交擴大宣傳案、議決交宣傳部辦理、㈣關於各地組織分會事、去函省黨部總部會、請通告各地、組織反日出兵華北委員會各地分會、決議交文書部辦理、㈤關於宣傳事項、議決用本會名義、公函各報館、每日在要聞欄、留一小幅、專爲登載標語及反日文字、交文書宣傳會會同辦理、至關於取締買賣日貨、及使用日本紙幣條例、亦已起草完竣、一經審查後、即可公布、將來爲使各界明瞭取締買賣日貨之意義起見、日間招待各界代表開會、宣布一切云、至發起由各地團體設立反日分會事、昨已正式通函各縣矣、其函如下、「本會於本月十四日成立、并一致議決組織經濟絕交等委員會、實行宣告對日經濟絕交、惟思救黨救國、必須羣策羣力、然後有成、仰各地民衆、即行起來、組織反日出兵華北委員會各地分會、團結我們的力量、一齊向帝國主義者進攻、以救危亡之局、中國前途實利賴之、廣東各界反抗日本出兵華北委員會、」(六月二十八日)

地方通信

松江

▲縣立工場場長撤換　松江縣立工場場長張蓉鈞被控等情、已誌前報、茲省縣長查得所控場務廢弛、確屬事實、因將該場長張蓉鈞撤職、改委徐士麒(受生)繼任、業已發表、徐君於昨(七日)午接事、

嘉定

▲蝗害可望肅清　本邑蝗害、自前年發生、初僅錢門・安亭・望仙三鄉、至上年已蔓延及七鄉之廣、去冬天氣嚴寒、所留之蟲、均可凍斃、故本年秧田採卵時期、已屬罕見、又經各鄉除蝗指導員、極力督同各鄉民、從事採捕、現屆初化、祇錢門・安亭二鄉、有少數發生、餘均絕跡、

▲吳縣長暫兼公安局長　本邑公安局長陳振軒、業已辭職、於本月七日交卸、局長一職、暫由吳縣長兼代、一面呈請江蘇民政廳速委新任、來嘉接替、

▲籌備慶祝北伐勝利　本邑各界民衆、籌備慶祝北伐勝利一事、自縣黨部特別委員會成立後、一切籌備事宜、均由該會主持、公推吳縣長及李水警隊長爲慶祝大會正副名譽會長、李公安分局長爲總指揮、特委會常務黃子雄爲總幹事、事務方面、分設佈置宣傳文牘會計糾察招待衛生交際八股、慶祝日期、改爲三日、自七月十日起、第一日上午七時、在公共體育場開市民大會、會畢游行、下午龍舟游行、計有六艘、並有上海精武體育會會員二十餘人、來嘉表演音樂跳舞技擊等、地點在大成殿、晚七時起、舉行其他游藝、第二日下午、龍舟游行、晚上七時起、舉行提燈會、各商家各學校、均在積極籌備中、第三日下午、龍舟游行、以上日期、遇雨均順延、至天晴時舉行、

崑山

▲補充第八團組織募兵處　國民革命軍補充第八團募兵員李浩「來崑長李呆命令來崑、招募新兵、李到崑後、先與公安局接洽、由局派員會同勘定朝陽門橫馬路民房一所、組織辦公處、已於六日起開始招募新兵、

蘇州

▲市黨部特委員派定　蘇州市黨部、日前奉特派員蔣子英令、停止工作、着手改組特別委員會、現已經省黨部、派趙介文姚續安施曉蒔蔡紹興史錦煜瑞杭海穗等七人、爲蘇州市黨部特別委員會委員、各委員昨已奉到省黨部函知、着即會同就職、努力工作、仍將到會任事日期、及工作情形、隨時具報、各委員日內即將就職、

▲總工會恢復工作　蘇州總工會籌備會、前日奉蔣特派員函令、停止工作、聽候改組、該會於六日奉到省黨部特委會訓令、准予籌備進行、故該會於昨日(七日)起照常辦公、一面請蔣特派員指導、現蔣特派員、昨特呈請省黨部、以該會組織欠周、仍請改組、

▲黃啓元改革水警之意見　水警廳政治部主任黃啓元、昨將改革水警之意見、條陳省政府、請揚出省務會議、採擇施行、其改革之大意、㈠更改名稱爲江蘇全省水上保安司令部、㈡省內水警人才、歸節制、㈢裁撤各縣水巡隊、㈣改定五區編制、㈤訓練水警、㈥養成警士、㈦增添游擊隊、㈧添辦汽船、㈨裝置無線電、㈩編訂船照、⑪增加修船費、⑫增加餉項、⑬清除積弊、⑭注意衛生、⑮實行檢閱巡察、

▲籌募軍餉結束　蘇州籌募北伐經費委員會、此次籌募經費、業將期滿、現定於七月十日結束、各捐戶須於九日前、一併送交江蘇銀行、定十日下午三時、假總商會開結束會議、

無錫

▲征收房租充北伐軍費　中央財政委員會議決、各省仿照粵省先例、征收房租兩月、以充北伐軍費、本省上海等縣、已由財政廳令飭開辦、昨日本邑縣政府、亦接奉財政廳訓令、迅即援例開辦、限文到二個月辦竣結報、秦效魯縣長奉令後、除印發佈告外、並分函軍警聯紐督察處暨公安局縣商民協會等查照辦理、

▲泰興圍城案之眞相　泰興縣沈毅率領四鄉莠民圍攻縣城、該縣縣長翁翰中及縣商會等急電七通來錫、向駐錫十四軍部留守處告急、該處主任黃伯健據電後、立電丹陽二師副官長姚純、率隊前往彈壓、並派參謀陳逢辛、馳往調查核辦等情、已誌本報、茲悉本案眞相、並非共黨作亂、實係縣民械鬥、該縣士民、向分兩派、積嫌甚深、最近兩派、因互爭公安局長位置、以致發生大械鬥、現陳參謀已到縣後、正在妥籌善後、將爲首者懲辦、一面以安地方、至公安局長一職、須由第三者充任、以免爭執、

▲游藝大會並無盈餘　本邑慶祝北伐勝利游藝大會、原定六月三十日開幕、嗣因天雨、改期七月一日開會、第一二兩日、售券收入、共有一千元左右、第三日二千餘元、第四五兩日各八百餘元、共計約五千元左右、除各項開支外、所餘無幾、是以該會籌備委員會再擬延長一天、旋因內部意見紛歧、更兼各部游藝、未能接洽就緒、故祇可宣告閉幕令至各股經理收支、尚無詳細賬目、須待籌備會開結束會議後決定之、現已推定審查員審查各項賬目、以昭鄭重、

▲共產黨案之查復　公安局捉捕大批共產黨、將張盤全朱三妹等八人解寧訊辦、經中央清黨審判委員會審訊一過後、即行分別保釋、嗣由邵公安局長暨各團體、認爲處置失當、先後分電表示反對、蔣總司令據電後、已令飭中央清黨委員會審愼辦理、並飭組張盤全吳杏生重行訊辦各在案、最近邵公安局長因公赴寧、晉謁蔣總司令、復將本案經過情形及張盤全吳杏生等各犯、確係無錫共黨重要分子、至少亦與共黨有相當關係、並本案注意點一一陳明、蔣總司令以錫地爲工商要埠、特派中央清黨審判委員會審訊黃叔堤來錫調查、黃君抵錫後、先至公安局工聯總會分別調查、並與邵公安局長接洽、昨已調查竣事、對於內容、大致明瞭、擬於日內返寧復命、至張盤全等雖交保釋放、自當依正當手續、着保勒交、一面由無錫公安局設法查緝、並聞張盤全等自釋放後、均已赴滬、

常州

▲公安局會議紀事　武邑公安局長徐哲東、以有議案多起、亟待商榷、六日下午特召集全體職員會議、到顧嶠若王楚先等十餘人、徐局長主席、議決案如下、㈠局長提出甄別各分駐所巡官各分所長標準四條、議決通過、㈡通過以潘霖接充奔牛第四分所長、㈢通過以姚蔭熙接充第三分所巡官、㈣通過以劉其瀾接充第四分所巡官、㈤余繼蕃責在職之分所長及巡官、應加甄別者、除江韋薛芝田、並暫予留任試辦、其餘各分所長巡官、未經准予試辦及加委者、一律定期來局舉行考試、議畢散會、

▲絲繭捐暫緩徵收　武邑絲繭捐、前由業縣長委任張鵬承包、年額千六百元、現以儈茧請求開會討論、而人民丁惠安等請求加認包、顧縣長遂批准暫緩開徵、除令行張鵬遵行外、並呈請省政府財政教育兩廳核示遵行、

鎮江

▲瓜洲水警廳長易人　瓜洲水警廳長趙鴻鉻奉令交卸、政府另派前任南京特務員章杰來鎮接事、

▲鎮江夏季蠶訊　鎮江蠶桑、近年逐漸發達、今年春季各製種場、成績均佳、合衆改良會與女子職業學校合作、蠶製秋蠶種五千張、已於初六日收蟻四兩、所蒸蠶種、係日本多化性原種、用人工種變製種、每年可孵化三四次、滿准比較新元種大二分之一、已定售於無錫鄉民共一萬張、其餘由南京分場代製、

▲總工會進行抵制日貨　鎮江總工會現已組織成立、連日對於抵制日貨等事、進行非常認眞、昨又開會、議決辦法如下、㈠對於日貨、在未抵制前所進之貨、應在准其銷售內地、須詢上海大同盟會後、再行定奪、並請該會寄日貨調查表來鎮、㈡通知內地各鎮市、說明對日經濟絕交詳情、使其自動的抵制、㈢對於商人請求出售日貨延期事、須至期滿日臨時會議決定、㈣退回之貨、如確在七月一日以前運往外埠、當於七月三日以前運轉、並須齊齊貨據、否則充公、㈤如本爲日貨、經查見後再改換其他商標、須照懲戒方法第二條辦理、㈥准許鎮江商業抵制日貨協進會、加入本會、惟限於辦任宣傳部分事宜、

▲奪獲共產嫌疑犯　駐鎮第一軍第十四師政治部、因聞城內磨刀巷賈姓之子、在淡口時曾爲共黨童子軍、來鎮後又時有共黨文件寄來、實有共黨嫌疑、特於昨日午後二時、派令武裝兵士數名、將賈子捕去、聞其年僅十六歲、係一學生、

揚州

▲白部受編後暫駐揚城　蘇軍白寶山投誠後、受編爲三十一軍、計有二十七營之衆、現奉命令、調來揚城暫駐、加以軍事上之訓練、傳受黨化紀的軍隊、現由總部分電縣政府公安局縣商會、分覓駐軍地點、並責成商會代辦大米一萬包、麵粉一萬袋、以濟軍需、並悉該軍訓練政治部主任職爾艾、組織科長曹立瀛等、已先來揚工作矣、

▲淮南鹽業商民協會成立　淮南鹽業商民協會、昨日就丁家灣四岸事務所內開籌備成立會、與會商號一百八十五家、到會代表一百十一人、當推揚繩武爲臨時主席、除議定名稱及會址附設該所外、推舉各股籌備員、(組織股)甘午亭徐卓卿蕭季材蕭公萊、(交際股)李振青吳孝侯楊繩武朱審田晉淮清許月帆(文書股)張紹九黃竹舊陳和卿(會計股)許少甫汪雋甫馮懋軒(庶務股)蔣洪森蕭桂舟(宣傳股)程人駿尹小侯朱佩珩、

▲委任警備教練官　江都縣政府、昨(五日)委任黃知元爲警備隊教練官、以資教練、一面令行警備隊長周德春查照、

▲協農會接收農會　縣政府近接省政府令淮江蘇農民協會函請通令各縣、將前縣農會經費、先交農民協會接收保管等因、令仰派員協同接收、

儀徵

▲特派員調查事竣返省　省黨部委派儀徵縣黨部特派員林崇山「於上月杪來儀、設立辦事處於天寧寺、聞該員對於整理黨務、先從調查着手、連日奔走城廂十二圩及東鄉之新城鎮等處、調查黨務之經過、及社會教育政治農工之概況、并物色辦黨之人選、以備推薦爲特別委員、現聞林已調查完竣、特於昨日(三日)返省、報告情形、及接洽組織特別委員會一切進行組織方法、

▲公安教育兩局長已委定　儀徵公安局長已委定李起莊、教育局長已委定高學洵、李局長已於三日就職、高因前任交代頭緒甚繁、尚未有期接替、

清江

▲槍決携械逃兵　一軍五十八團二營六連兵士劉殿臣、日前携帶槍枝潛逃、藏匿淮陰三棵樹集、昨經警備營在該集緝獲、解交五十八團團部訊究、劉直供不諱、柱團長永清以該兵士膽敢竊械潛逃、實屬目無法紀、特於今午、飭部按照軍法懲治、綁赴南門校場執行槍決、

▲兩縣會勦匪患　淮陰許縣長、自涖任後、以淮泗兩邑接壤、匪患頻仍、除派警備營長朱邦治、連日督隊往勦外、並函約泗陽周縣長、定期派隊會勦、今已得周覆函、准於日內舉行、又縣署近改二三兩科爲財政及建設兩科、並請包振鏞爲財政科長、楊興烈爲建設科長、至前承審員某、因營私舞弊潛逃、茲更聘呂宣元君担任、

阜寧

▲新公安局長就職　公安局長梅寶楨、因查抄烟戶、經人控奉何總指揮電令撤職、已誌本報、代理縣長楊靜山、昨委姚寶德代理局長、今(一日)日姚已到局宣誓就職、該局所被繳之槍械、已由縣署發還矣、

嘉興

▲縣執委會六次會議　一日下午三時、縣黨部執行委員會開第六次會議、議案錄下、㈠第五區黨部農工部□蔣朝棟、迄今未就職、應如何辦理、議由該區黨部自行解決、㈡爲租差許懷眞勒索差費、請求辦理、議由當事人直接向縣政府起訴、㈢千窰顧滌臣同志等、請求設立六區四分部、延前案議決暫緩、㈣各區農民協會指導員、應酌給活動費、計劃分案、議決、暫緩辦理、

▲舉行反日示威運動　二日上午九時、在東門外公共體操場開反日示威運動、計到三十餘團體、約萬人、至十時許整隊游行市街、高呼口號、甚爲激昂、

▲大批警佐來禾就職　嘉興一所長八警佐、除新委胡警佐・塘匯吾警佐、由省分別加委外、其餘一概更委、茲悉新委王店警佐王嘉謨・塘匯警佐陳耀・二分所警佐厲念劬・均於前日來禾、已於一二三等日分別就職視事、其餘各警佐、日內即將來禾接事、至警所長蔣宗敏、須俟泰順方面移交後、方可來禾、故尚須時日、

湖州

▲南門外發生慘殺案　南門外渡善橋欒司李順流、日前慘遭暗殺、棄屍秋谷寺山巔、嗣經妙西保衛團捕獲兇手林才其林三卿二犯、解往法院訊究、一面即由姜檢察長率同吏警前往檢視、驗得該屍項部有鐵器傷痕一處、職入耳內之鐵器、尚未拔出、委係被人慘殺無疑、遂飭屍屬棺殮、聽候研訊、

▲空前未有之提燈大會　吳興舉行慶祝國民政府成立二週紀念提燈大會、原定於七月一日、因天雨延至三日晚始能舉行、各團體對於參加此會、異常踴躍、且已籌備多日、各種燈彩、製頗精巧、是日下午五時半、各團體齊聚公共體育場、計到三十餘團體、人數二萬餘、六時整隊出發、秩序井然、計亘一里許、於燈彩燦爛之中、且參有蹺燭及兆戲、頗能引人興趣、沿途商呼口號、霹微雲霄、觀者如堵、殆有萬人空巷之概、

海寧

▲慶祝北伐勝利之熱烈　海寧縣黨部以國民革命軍誓師北伐、節節勝利、特於昨晚(五日)下午六時、在海王廟舉行慶祝北伐勝利典禮、團體到者、有縣政府教育局及各學校各工會等、約六十餘團體、人數一萬餘、諸晚整隊遊行、火光燭天、旗幟飄揚、甚爲熱烈、沿途各商號、均懸國黨旗、及各色花燈、遊行時高唱國民革命歌、並大呼口號、是晚雖天雨濛濛、然遊行之精神、並不稍減、散隊後、已鐘鳴十下矣、

寧波

▲慶祝北伐勝利歡宴大會　寧波民衆慶祝北伐勝利大會、昨晚七時半、假青年會大禮堂、開各界歡宴大會、到錢主任・羅市長・司令部代表李樹滋・商會林孵香袁端甫等一百八十餘人、開會行禮、並演說畢、餘興(一)國粹小學校小學生「歡送」(二)國粹女士「軍人舞」(三)張倫倫湯沸水戲劇「雙簧」(四)蔡與聚嫌「笑林」(五)國粹女士舞「可憐的秋香」(六)蔡誓峯「笑林」(七)包淑庭「笑林」(八)奏琴奪位、(九)全體唱國民革命歌、散會、

▲提燈大會之第三日　此次舉行慶祝北伐勝利提燈大會、昨爲第三日、晚仍在府後山集會、各機關各團體參加者、較前兩晚尤盛、其燈彩之鮮明、秩序之整齊、沿途觀衆之擁擠、十年來所埠無此處要、昨日迎賽行程、自府後出發出東門過新江橋江北外灘、至火車站散會、時已十一下矣、聞今晚仍舉行提燈會、

▲市政府各局地址已確定　寧波市政府自成立後、除市公安局已設外、所有各局辦事機關、均暫時附設市政府內、茲教育局已移設舊縣教育局、衛生局移設舊府署城隍自治辦公處舊址、工務局設在後樂園、財政局附設於市政府西花廳、昨巳分別設置辦事矣、又羅市長昨令寧波市教育局楊局長、並派胡哲夫王琪任與王楨成汪爾孝李令逖王瑤張厚樺戴呂濤畢蓮汪衰肇王文鎬李熙汝釗范賓甫、在該局辦事、

商業新聞

▲寧杭兩餘廠、昨日裝來新幣八十箱、計四十萬元、
▲某銀號裝往廣東現洋八十四萬元、
▲神戶電、洋栄華商雖在停辦、惟日本內路需要頗旺、現市高擡一百九十八元、普通一百八十元、下擡一百六十元、
▲橫浜電、紫栄因乏受手、各擡跌價十餘元、
▲甬電新蝦蛸到貨仍缺、昨售三十八元、市況堅俏、
▲本埠寧懋洋行、專做德國呢羢定貨、昨開於二十號左右、大批雨衣布・華達呢・直貢嗶嘰大衣呢等二百餘萬到申、
▲大川通行昨裝棉紗疋頭雜貨多件、直駛重慶、
▲白貨疋頭外洋到貨甚湧、銷路轉滯、市價見跌、
▲芝加哥期麥、九月份一・四四三七五、十二月一・四三二五、三月一・四六三七五、
▲陽曆六月份英租界共存米二萬二千一百九十石、美租界三萬三千九百四十一石、
▲五日青島訊、該埠各金融機關及商店於三日休業起、
▲五日天津訊、棉紗市況疲弱、成交極少、奄奄無生氣、棉紗外埠需要甚殷、市價頗堅俏、
▲六月下旬日本輸出棉布二八、一一〇、〇〇〇碼、價値九、七九四、〇〇〇元、
▲英國自去年八月至六月進口原棉二、九三〇、〇〇〇包、內美棉一、九三六、〇〇〇包、埃及棉三三〇、〇〇〇包、印度棉六七、〇〇〇包、其他六〇四、〇〇〇包、

◉銀根又轉滯象 ▲廣帮收買…洋厘稍堅

進日銀根、確曾逐步抬高、超出一錢以外、市氣本可堅挺、詎昨日因出欵不多、而需要疏懈、於是仍復循序低落、早午兩市、計開九分、已跌進一錢關內、銀行收解、華商各銀行收解票欵一百四十餘萬、貨匯各欵五十餘萬、收解錢莊方面、匯劃欵一百二十餘萬、洋欵收解六十餘萬、出倉五十萬、外商各銀行收解票欵一百三十萬、小總會獨息、祇做三四分、廠方代理欵六十餘萬、收貨欵三四十萬、押滙各欵八十餘萬、洋盤市況、昨日似略堅俏、早午兩市、同爲七錢二分八釐半、較前日市價、昂起二釐餘、緣晨間有粵帮大宗收買、計數八十餘萬、即日裝輸出口、故市氣爲之一振、銀行交易、早市互市三十三萬、午市互市二十二萬、麵粉廠買進現洋及鈔票二十餘萬、同行匯劃票數、早市一百二十六萬三千、午市六十八萬一千、現洋早市二十四萬、午市十五萬、鈔票早市二萬、午市十萬五千、小錢莊做開廣東小洋、早市五錢八分九釐半、午市五錢八分九釐六毫二忽半、兩市做開交易、共計十六萬五千、江南小洋、早市六錢一分七釐、午市六錢一分九釐、兩市做開數額、僅三千五百角、銅元仍爲三百八十四千云、

◉標金跳出七十兩關外 ▲昨傳地震查係投機者之空氣

昨大條及美銀價均未更動、標金復見起色、惟人心不定、或高或低、結果較上日漲二兩半、信孚永亨等賣出、套頭買進、午後略有套出、前日所謠傳日本地震、實係投機家空氣之作用、八月份初開加七錢、計三百六十八兩七錢、繼減二錢、大條弗更、日美僅回小零六二五、毛盤續高至七十兩零一錢、九點半先令開出時爲六十九兩半、掛牌不動、內盤則平、總爲六十九兩、後又加九錢、十點三十六分跌至六十八兩二錢、是後市面轉好、正金三井麥加利買日金七六至七五九三七五、至十一點三十一分漲爲七十兩零八錢、繼又回至六十九兩六錢、十二點收市七十兩零一錢、下午開出六十九兩七、因午刻神戶匯兌回小改爲八兩九錢、未幾回高一兩零、麥加利吸進七六二點四十分爲七十兩零二錢、時又降七八錢、三點半後忽趨漲象、因日金益挺、五十八分漲爲七十一兩三錢、惟套頭賣出條子、轉瞬小落一兩零、至四點零六分爲七十一兩零一錢、入後略加至七十兩零六錢、四點半收盤爲三百七十一兩三錢、較前日漲二兩五錢、查全日最大價三百七十二兩三錢、最小價六十八兩二錢、整販七月份三百七十一兩、八月七十一兩、補水上午三百七十一兩、下午七十二兩云、

◉外滙稍緊 ▲華商出多入少

昨接倫敦來電、交易稍少、市平、大條銀近遠期均未更動、同爲二十五辨士八七五、（合英滙二先令六辨士五六二五）美銀價仍計五角六分二五、本埠外滙掛價與前無異、惟意大利長十元、計一千一百三十利耳、銀行內盤稍緊、英金較上日縮一二五、美金縮二五、交易平平、日滙堅觀、華商金業中大致賣出、午時復堅、略有向結、下午復鬆、銀行稍有售出、總之統市華商出多入少、約共成交三百餘萬元、惟人心不定、

▲英滙 掛價仍爲二先令六辨士半、內盤見軟、計有零六二五上落、交易不旺、九七月份初結二個六辨士七五、午收六八七五、下午七五、開出六八七五、買價上午二個六辨士八一二五、午收七五、下午開出八一二五、後爲七五、

▲美滙 掛價仍六十一元七五、內盤趨緊、惟一日間僅計一二五升降、交易平平、九十月份初結六十二元二五、午收六十二元一二五、下午平平、計六十二元一二五、買價上午六十二元三七五、午收六十二元二五、

▲東滙 掛價不更、計七十六兩五錢、銀行內盤趨挺、惟有三七五上落、華商進少出多、人心未定、九十月份初結七六零六二五、以後七五八七五、午時復堅、七六二二五、午收七六一二五、下午開出七六零六二五、嗣後益緊、七六二二五、買價早市七五九三七五、掛牌後七五七五、嗣後漸漲至七六二二五、午收七六、下午七五九三七五、嗣七六、收市七六二二五、然華人無意抛出、因金價已高之故、大連本月份於早晨吸過七六、

◉京交九六回漲一元餘

昨日北京電、前場玖陸現貨開盤一六三、高至一六三五、低至一六二、收盤一六三、鎊二十五萬、整陸開四六一、收盤一七零五、後場玖陸現貨開盤一六五、高至一七二、收盤一七零五、鎊三十五萬、整陸四八七、鎊五千、柒長四七五、鎊一萬、

◉整理債後市暴漲 ▲全日上落達三四元…成交一百二十餘萬元

昨日證券市場整理公債現市甚寥落、全日僅整六開出三千元、期市則甚形旺盛、市場人氣、依然甚佳、賣買進出、踴躍勝前、內以上午兩盤市面較濟閒、計開出三四十萬元、後市開盤最盛、達六十餘萬元、收市時一盤仍轉平、計有交易二十餘萬元、合計全日總成交數一百二十二萬元、內分整理六盤七月期三十萬元、八月期五十八萬元、七年長期七萬五千元、八月期二十七萬元、至昨日各債價之變動情形、前市滯定無大變化、比前日僅有半元許上落、後市因某銀行收進巨額、買氣大熾、各價遂上漲甚速、步趨堅俏、在收市時、七長七月期幾至停拍、其他各月份亦無不上漲極巨、結果計全日上落差額、整六期貨各達三元七八角、七年期貨亦有三元許、較前日惟整六現貨以祇前市開出、回低八角、其他概漲高甚巨、如七年七月期暴漲三元八角、其八月期及整六本下月期各飛漲三元六七角左右不等、茲分述後、

▲整六 現貨祇前市開出一次、價四十六元七角、比前日回跌八角、期貨七月期前市曾由四十七元七角跌至四十六元八角、後市初開即高至四十八元二角、收市時更縣漲至五十元零五角、比前日續漲遂二元八角、八月期前市最低爲四十七元二角、後市亦激漲、最高曾至五十一元、收市時計九十元零八角、共全日上落三元八角、較前日亦漲高二元一角、

▲七年 現貨無交易、期貨七月期前市盤旋於四十五元半左右、後市收盤驟漲至四十八元半、距停拍限價僅有二角、較前日飛漲遂三元八角、八月期前市曾由四十七元低至四十六元、後市步漲至四十九元一角、較前日計漲高二元六角、

◉一則以喜一則以懼之紗市 ▲物品交易所新標準係本紗…不日即可開始營業 ▲英日紗價格奇漲暗銷甚鉅…抵制聲中之反抵制

棉紗市面、依然黯淡、現紗實銷益濟、客方俱無動靜之意、蛩縮前數日購辦甚旺、而市價又跟足、因之各方鑒告停頓、漸價又跌、一般散戶、鑒於環境稍有不利、愈於脫卸、以避風險、於是跌風勢益熾、十六支人鐘一牌跌二兩之譜、惟市價雖跌、而銷路仍無、就大勢論之、原料雖小、而國外棉市又無減稀、尚無大跌之底、後步頗堪注意、又據昨日消息、午後大阪三品紗跌、平平、英日紗暗中銷數頗鉅、以其價格便宜多也、查全日各帮買去統計、僅六百餘包、均係零碎生意、交易所期紗、仍無切實解決辦法、一時尚難開拍、惟物品交易所標準紗確已和解、買賣兩方一律結清、價格已誌昨報、該所實數、祇有三千餘包、新標準現已訂立、俱係本紗、大約不日即可開始營業云、

現紗客帮買去六七百包、行情跌五錢半至一兩以外、惟十六支人鐘一牌跌二兩、廣東帮進二百包、蕪湖帮進一百二十五包、汕頭帮進二十五包、內地帮進五十包、寧波帮進三十五包、廈門帮進二十五包、野雞帮進三十五包、江西帮一百零五包、售盤如左、

二十支單地球	一六五·七五	二十支天官	一三〇·〇〇紗	十支人鐘	一二五·〇〇
二十支牧羊	一五〇·五〇	十六支人鐘	一五三·六〇		五·七五
二十支人鐘	一三一·五〇	十六支寶鼎	一三三·七五	十支子軍	一二三·五〇
十六支地球	一三〇·〇〇手貨	十三支天官	一四〇·〇〇		
十六支鹽魚	一四三·五〇	十三支雙鳳	一三七·〇〇	十支醒獅	一二六·五〇
十六支千虎	一四五·〇〇	十三支人鐘	一三七·〇〇	十支雙獅	一二五·〇〇
	二·七五		六·五〇	十支嘉禾	一三七·五〇
十六支大發	一四七·〇〇	十三支電車	一三九·〇〇	十支大發	一三六·八五
	六·七五	十三支富貴	一三一·七五	十支劉海	一三四·〇〇
十六支寶益	一四三·五〇	十三支孔雀	一四三·七五		

大阪三品期紗市價、照錄如下、

	前市開盤	收盤	後市開盤	收盤	比上日
七月期	二三九·九〇	二三九·五〇	二三九·一〇	二三八·九〇	跌〇·五〇
八月期	二三一·〇〇	二三一·五〇	二三〇·六〇	二三〇·五〇	漲〇·一〇
九月期	二三四·一〇	二三四·五〇	二三三·五〇	二三三·一〇	跌〇·二五
十月期	二三五·五〇	二三六·〇〇	二三四·四〇	二三五·四〇	〇·四〇
十一月期	二三六·〇〇	二三五·〇〇	二三四·三〇	二三五·三〇	〇·七〇
十二月期	二三六·〇〇	二三五·〇〇	二三四·六〇	二三五·三〇	[illegible]
一月期	二三六·五〇	二三五·一〇	二三四·六〇	二三五·五〇	漲〇·一〇

◉物品新訂之標準等級表

順手十六支棉紗大包連派司、㊀標準品雲鶴（恒豐）、㊁相等品人鐘（申新）、金雞（統益）、四季大發（崇信）、寶鼎（鴻裕）、撒寶（厚生）、㊂比較等級以上、金城（永安）、鴻福（振泰）、孔雀（緯通）、以上比標準高二兩、三羊（永豫）、魁星（大生）、地球（鴻益）、以上比標準高一兩、㊃比較等級以下、球鶴（恒豐）、汽球（大豐）、以上比標準低一兩、雙喜（厚生）、醒獅（公泰）、飛機（恒大）、藍金魚（振新）、雙鳳（裕泰）、雙魚（振華）、以上比標準低一兩、紅團龍（三新）、胭脂虎（英商怡和）、天官（森輪）、以上比標準低二兩、聚寶盆（英商東方）、麒麟（鼎新）、以上比標準低四兩、文明（英商東方）比標準低六兩、又中國市場交易者日紗佔有半數、今已將其除去、恐呈供不敷求之象、市面雖以調節、聞該所爲預防計、擬增加保證金以資限制云、

◉花價高昂現銷益靜 ▲交易所本月期棉暗中自願了結者約有四五千擔

棉花現貨銷路益形濟淡、廠商無大進展、實以價格太高所致、近日紗價雖漲、照成本計算、尚難有餘利可圖、因此態度極靜、且有某廠主張先將陳棉用罄、若市面能有起色、當採辦纔續開紡、如紗市不振、將俟新棉上市後、重行開車之說、所以銷需轉淡、但外棉堅穩、漢訊亦異常挺拔、合價始終不通、各路來源依然寥寥、因此買賣兩方勢成擱局、須視美國棉市報告揭出後、始有變化也、南通棉價亦大、南北市出數不旺、棉市雖無大發展地步、然大勢仍可穩靜、交易所期棉仍無開拍消息、但本月暗中買賣兩方、自願了結者、兩計算料中已有四五千擔、照末日管限價三十五兩五錢計算云、

棉業公會上消息、碼頭上到貨姚花三四百包、通州花四五百包、陝西花未詳、售盤如左、

火機花	三七·〇〇	大豐紗廠進	三〇〇包	現貨送廠
餘姚花	三八·〇〇	長崎帮進	一〇〇包	現貨棧交

昨日美棉初因天氣預測良佳而疲、後因空戶抵補及收成狀況欠利、市況回昂、計期貨漲六至九磅音、現貨漲十磅音、英棉期貨跌二點、現貨不動、埃及棉現貨不動、印棉初隨美跌、後因補空轉堅、計平果爾與婦檬白羅溪均未動、原電錄左、（六日電）

▲美棉		比上日
十月期	一九·〇九	漲〇·〇六
十二月期	一九·三三	〇·〇六
一月期	一九·三四	〇·〇八
三月期	一九·四七	〇·〇六
五月期	一九·五六	〇·〇七
現貨	一九·〇五	〇·一〇
又十月最高	一九·二〇	
十月最低	一八·九〇	

▲英棉		比上日
十月期	一〇·〇九	跌〇·〇二
一月期	一〇·一一	〇·〇二
現貨	一〇·七〇	不動
▲埃及棉 現貨	一九·二〇	不動
▲印棉 平果爾	三二·七五	不動
奧姆辣	三三·二五	不動
白羅溪	三三·五〇	不動

大阪三品期棉市價、照錄如下、

	前開	後收	比上日
七月	六五·一〇	六五·一〇	漲〇·二五
八月	六五·九〇	六五·九〇	〇·三〇
九月	六六·七〇	六六·七〇	〇·三〇
十月	六七·二〇	六七·二〇	〇·二五
十一月	六七·五〇	六七·五〇	〇·二五
十二月	六七·七〇	六七·八〇	〇·二五
一月	六七·八〇	六七·八〇	〇·二五

◉期粉套頭局勢愈顯 ▲麥市略疲

昨日粉市、各月份市面、大致均趨盤旋之局、較前日祇有二厘半五釐之上落、惟套頭局面逐步明顯、在月初時、本月份與七月份之差度祇七釐半至一分、近則愈別愈遠、截至昨日止、已由一分二釐半別至一分七釐半、查本月份因客帮未動、除某廠繼續硬接外、其餘廠家（尤以阜長豐抛貨爲最多）均一致酌量抛出、而收貨方面、則依然不聞不問、因此之故遂近疲遠定、儼然有良好套頭之趨勢、但以利率言、終須別到三分左右、方能過去雖關、所以此後之本月份、當有再低之可能云、

▲小麥 期麥市面、略趨疲勢、因市場雖大半爲某大廠多頭所控制、不過需出一方、以日來運輸已便、產地市面、亦不甚昂、故均預備現貨、以爲將來交割之需、本月份之交割數量、據賣方經紀人之推測、月底交割當在一百五十車或至二百車之巨、因此人心不免安定不少也、最後結果本月份較前日回跌二分、七八月份各跌一分、餘不開、觀後步如內地帮不補空頭、尚看小面也、昨日現麥市面、以到銷兩敝、市趨穩定、高貨反較前日喊起三分、中次如常、開蕪湖麥四兩四錢三分、浦鎮麥四兩四錢五六分、烏衣麥四兩四錢八分、六合麥四兩四錢半、南京麥四兩四錢四分、共開五千餘包云、

◉疋頭一致趨漲 ▲東貨有奸商包運

昨日疋頭市況、因元芳叫價暴漲、人心堅挺、各貨莫不起色、一般執貨者居奇殊甚、扳價頗昂、本街及長江一帶見歐貨市面蒸蒸日上、進胃大開、成交甚多、大連烟臺進意亦濃、汕廈有少數售進、祇天津帮因山東緊張、辦意已淡、川帮受船隻稀少之影響、頓呈呆象、濟南及汴省依然無生氣、東貨雖此一致抵制之際、有一二奸商設法包運、從中漁利、去路以寧杭二路爲域爲限、均係打包裝往、其中各貨以直貢呢爲最多、其價格雙黃鹿售一錢六分、三藍兒二錢半、照此現象、若不嚴行查禁、恐私運之事、定將日多一日、尺六元絨昨本街購入有二十餘件、價較前每碼漲起有五分之譜、大華藍九錢二分半、名利圖八錢二分半、元羽綢每[illegible]江一帶成交頗夥、英興爲物生十一兩二錢半、沙宣漢中王八兩半、漂布中檔身份每疋復漲二錢左右、本客需要甚殷、以前貨呢亦甚活動、（公平寺、北寺）九錢半、陳茂新縀稱三錢八分半、九江蕪湖均有售進云、

◉元芳疋頭叫價堅挺

昨爲元芳洋行拍賣各種疋頭之期、計排叫各貨二百七十件、統共一萬一千七百三十五疋、一律不限價拍賣、比上週少叫十二件、七百七十疋、各帮往購者、以內地本街漢口鎮江等長江流域并北帮去胃甚暢旺、惟甬帮銷路停滯、仁川幫漂布走銷亦淡、雖有叫進、不若以前興盛、而價格亦均趨高、其中如花色貨更挺、蓋銷路旺排貨既減少、以致求過於供、人心遂昂、後將所排各貨數量、分紀於左、

	件	疋		件	疋		件	疋
泰西緞	六	三〇〇	紅布	三	一八〇	漂細布	八	四〇〇
元絨	二	八〇	市布	三	一二〇	漂布	一八	六、〇〇〇
直貢呢	二	二〇	原布	一	二五	共計	二七〇	一一、七三五
羽綢	一	二〇	竹布	一	五〇			

所叫各貨價、較前計泰西緞每碼漲一分七釐半至三分七五、尺六絨如九芳漲三分半、直貢呢如花燭大三分、鸞鳳照亦如五分五、元羽綢每疋加三錢五至一兩一錢五、紅布如五磅佛手漲起四錢七分五、六磅亦大二錢二分五、五磅天姬漲四錢五分、市布大三錢五至八錢一分、原布如藍三元漲三錢三分、竹布如八士漲三錢五分、漂細布如五花洞漲二分、較子加三錢四分、感天神加二錢九分、漂布漲二分至六錢四分不等、僅烏金日略見跌落一分云、

◉靜極思動之糖市

昨日糖市海外電訊、古巴現糖價仍二·七五、紐約期糖九月份二·一八、十二月份二·八、大三分、明年三月份二·六、七月份十六居、八月份一五·八七五、九月份一六·一二五、十月份一六·二二五、均比前升一、無更動、爪哇現糖價一六·〇六二五、七月份一六·〇六二五至一五、公會劃市依然停頓、太古糖雖有交易、進出亦靜、日X嗲昨劃價八兩九錢、殊少受者、古巴洋糖交易尚活動、價七兩一錢二分半至一錢五分、古巴赤價亦相仿、荷赤劃價七兩半、二十四號粗白糖八兩、均甚俏手、號盤二十四號粗砂索價八兩二、未有成交、碗青源來會開數百袋、價六兩、後索至六兩二錢、日興號盤亦復如此、然亦未成交、荷冰價開十一兩、禎祥會售出百餘袋、國產棉湖赤昨開一百十四包、價爲八兩、建冰泰源牌自前日開出一百餘箱後、昨德大號突然喊高四錢、據謂產方來電告增等語、然行方以際此天時炎熱、且非銷令、進意亦淡、故無成交、禎祥號抖八九月份裝船二十四號幼砂白糖價八兩新規、額有四千袋、各行嫌價格太高、故少人過問也、

◉香港米續到萬五千包 ▲本街去胃略淡

洋米昨以天晴杜米出數有期、本街去胃見淡、浙路以連日辦裝甚多、亦略停頓、故客銷見減、全日祇開出七八千包、多數爲內地帮辦去、市面以大批西貢等貨途中有阻、到埠稍遲、貨主仍持挺勢、故交易雖略見減、而行情依舊平正、售開二號西貢三千包價十二元零五分、茄佛五百包、十二元四角半、火絞十三元一角半、亦有五百包、蕪貨二百包、價十四元、東京糯米三千五百包、價十一元四角半、所開各米均以中次貨爲多、市上高貨見乏、未有開出、新到貨除大批西貢等貨尚待續到外、其由香港轉到者、前昨兩日共到一萬九千包、昨市所開之東京糯火絞西貢等米、均係新到見市、期米以雙方喊價相離、未有成交云、

中國國民黨中央黨務學校籌備處通告 第二號

爲通告事本校招考學生委託各省各特別區正式黨部辦理在案茲因各省初試考取學生有不能如期報到者故覆試勢非延期不可本校籌備會議旋於本月二十八號開會議決甲組覆試日期改爲七月十五號與本校直接招生考試同時舉行特此通告

1954 乙

◉期連元小四分 ▲現高貨仍穩

大連元豆到頭雖有、以少數不敷應市、故市形仍挺、昨高貨開四兩八錢半、其中次貨則以連日所到均是、價乃小平四兩七錢七八分、週日到頭均爲小票、其大批貨在下週內可到五六萬、路貨連日開出甚多、昨日又開十餘車、價以後到尚多、續見下跌、售開七天貨四兩六錢八九分、比前日開四兩七錢二三分之價、又跌去四分矣、一磅拜與十天貨、以進口商吃價四兩六錢稍零、雙方離遠、未有成交云、

◉竹節鋼又到八百噸

竹節鋼因到貨充塞、致市氣不振、行情因同業無扳守之意、是以有每況愈下之象、昨日浦東方面又新到八百餘噸、致市象益疲、同業以出路閑散、愈形懈怠、故行情較上日又落兩許、計二分每噸售七十四兩、二分半七十二兩、三分七十兩、四分六十八兩五錢、五分六十七兩、六分六十五兩五錢、一寸六十五兩、交易因天雨連綿、建築帮均無大宗進胃、是以市情極形冷落也、

◉日商在產地搜辦八繭灰經

我國安東等處所產之八繭灰經、向銷美國、而日商亦非等仲買商每歲在滬採辦灰經、運往紐約、轉售與美綢廠、爲數亦巨、茲因滬埠華絲商履行對日經濟絕交、各日莊無貨可辦、遂改變方針、派員前往安東烟台等處產地收辦、昨據灰絲商傳出消息、最近日商在安東大批灰經、爲數計有數百包、訂定月底交貨、即由安東關出口、直運至日囤積、以待美綢廠之需求云、

◉法郵船昨裝出絲頭五百餘件

法國商爲容納我國黃白絲頭最巨之國、昨法郵船開伐號由滬駛出口、共計裝夫黃白絲頭五百三十四件、其中運往里昂計三百餘件、爲賽二百件、尚有其他各處二十餘件云、

◉去年灰經輸出祇萬包強 ▲較前年減四千餘包

我國安東等處所產之灰經、每年輸往歐美共有一萬數千包、去歲因美銷減折、輸出不暢、全年共計輸出一萬零四百十三包、較前年計減四千一百八十包、其中裝往歐洲計一千五百七十五包、美洲八千四百四十四包、亞洲等處共四百包云、

◉黃白廠經現銷益疲 ▲絲頭依然不振

▲絲經 洋莊絲市、轉趨呆滯、歐美莊連日抛購近遠期白廠經、統計成交有二千餘包之鉅、歐銷已告段落、市氣沈默、昨祇法莊等補充缺貨、計由安利等進滬白廠經二十包、川黃廠經二十二包、新時昌等進乾大經二十包、（均現貨）價益趨疲、

▲絲頭 黃白絲頭成交雖不寂寞、奈歐莊觀望不前、僅華商囤積待時、市氣依然不振、華絲頭前途仍難樂觀、

近有假冒購藥諸君認明程鳳生醫生
立刻止痛止濁三天包好

包好白濁

此丸專治五淋白濁尿管刺痛花柳熱毒腫痛難忍若不早爲醫治流濁不止變成梅毒重症本醫生在申臨診二十九年見多識廣發明
立好白濁丸 以來服之數千人有數服下立刻止痛止濁滴澀斷根每盒二元三天之內包愈
下疳珠黃散 每瓶一元搽之即愈
橫痃退 如患橫痃 每張大半元小〇元
腫膏
體虛白濁丸 滋陰固腎丸 每包二元 雙料一元 外埠加一
程鳳生 德和 秘製 公司 丙918

救病惟我 中山救濟丹 …百病可治
無論萬分危險瘟疫 進口病消功効神速 天下無二本公司爲救人起見廉價每包售大洋五分
上海天后宮橋北堍 電話北三六號4883 大陸製藥公司啟

癩疥瘡毒油
無論何種癩疥瘡毒 搽之一次止癢 [illegible] 發行處 上海河南路口 [illegible]

非常驗 癩疥瘡藥
專治乾濕疥瘡 癩痢黃水 [illegible] 廣東路巡捕房西首 接元堂啟

立止白濁丸
專治五淋白濁花柳 [illegible]

拔毒止癢 癩疥瘡藥
此藥專治一切無論何種癩疥濕毒 [illegible]

立止白帶丸
婦女白帶由 [illegible]

止痛聖藥
凡拉蒙
◉頭痛 ◉牙痛
◉肝胃痛 ◉風濕痛
◉偏頭痛 ◉月經痛
◉神經痛 ◉以及其他一切疼痛
不可不服
◉總行 上海香港路四號
德商 先靈洋行
◉分銷處 各埠各大藥房
3603 乙
VERAMON

殺滅家中諸蟲 以防疾病叢生
蟲類之傳染疾病貧富均不能免如不速爲預防力求清潔不免即受其害因蟲善吮人之血食人之食病菌從此傳染吾人欲保一家安全宜速將諸蟲殺死
「飛力脫」 殺蟲藥水用噴霧器射放於數分鐘內可掃除屋中傳染疾病之蒼蠅蚊蟲蟑螂螞蟻臭蟲跳蚤飛蛾蛀蟲蠹魚及蟲卵
「飛力脫」 殺蟲藥水噴射之力可深入細縫微穴凡蟲啃藏爽滋生之處均能將蟲及蟲卵殺盡
「飛力脫」 殺蟲藥水能殺蛀蟲及蛀洞之蟲蛆又經切實試驗此藥水噴著貴重衣服上亦不沾污
「飛力脫」 殺蟲藥水清潔無害於人豬蟲過之立死用法便易斷數甚省家中用之可免蟲類傳染疾病
美商 殺蟲藥水公司啟
上海事務所 博物院路二十二號
各大藥房皆有出售
（三）
黃罐 黑帶
FLIT
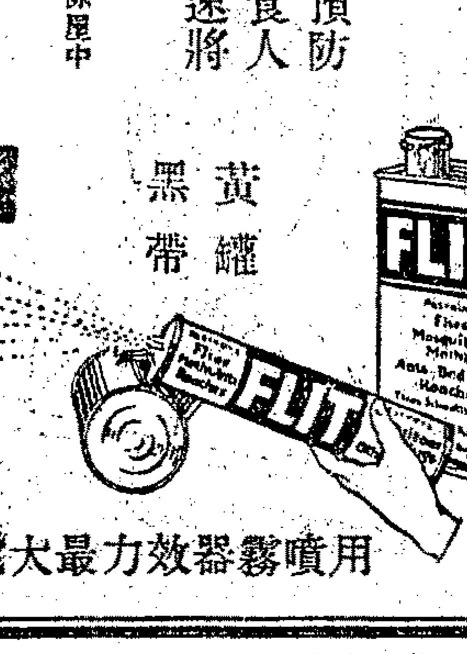
用噴霧器效力最大飛力脫專殺家庭內各蟲類

存濟醫局 周文卿 包治白濁血淋 專家
余患淋濁者纏綿兩閱月受害無窮先則臨濁刺痛繼則紅腫破爛苦不勝言延醫診治殊鮮效驗繼服各藥房丸丹一變而成血淋重症危殆日坐寢食不安嗣承我友指示六馬路朝陽樓茶館對門存濟醫局 周文卿先生 秘製珠黃止痛止濁丸每料一包當服先生秘製珠黃止濁丸僅一點鐘而血淋立止每料一元最可奇者服先生立止白濁丸每料二元其痛亦遽再服先生存濟局之藥丸斷根一久未復發足徵存濟局秘製珠黃下疳散每罐二元推第一也該局秘製珠黃花柳丸每料二元立消橫痃魚口丸每料二元要皆靈驗無比特此登報鳴謝以告同病 三馬路貿易公司蔡菊舫謹謝 3632 乙

立止白帶丸 ◉當日見效◉二匣包好◉
白帶
婦女調經丸 ◉女科聖藥◉活人無算◉
凡婦女赤白帶下因身體虛弱濕熱下滯以致面黃肌瘦四肢無力腰腿痠痛飲食少進若不早治病根難除市上傳白帶丸林立皆不研究病源何來藥不對症殊難功效本醫生秘製立止白帶丸 [illegible] 每匣二元 外埠函購寄費加一 德法老藥房製 上海浙江路三馬路口 德法老藥房

一瓶全愈
花柳下疳水
專治男女花柳下疳 [illegible] 每瓶五角 上海 [illegible] 214

本埠市價表

◉國外匯兌 七月七號

◉外國股票

◉外幣

◉津漢滙市

◉銀洋錢市 早市 午市

◉交易所 金業（八月份標金）

◉證券物品 標金（煉見九七八標準） ▲前市 ▲後市

◉華商證券 第一市期貨開盤

◉麵粉

◉雜糧油餅 前市 後市

◉米市 滬北 滬南

◉雜糧油荳餅

◉絲經 行名 牌名 件數 價

◉茶市 行名 牌名 茶名 件數 批價

◉繭頭下脚

◉元芳吗莊

◉呢絨

◉五金

◉海味

◉糖市

◉大連油荳餅（七月七日電）（單位元）

◉無錫 ▲金錢 ▲米市

◉蘇州 ▲金錢 ▲米市

外埠市價表

[illegible]

◉上行車 ◉上海開 ◉南翔開 滬甯段 滬杭甬

◉下行車 ◉南京開 ◉鎮江開 ◉丹陽開 ◉常州開 ◉無錫開 ◉蘇州開 ◉崑山開 ◉安亭開 ◉南京到 ◉上海到

◉鎮揚長途汽車 ◉鎮江開往揚州

◉輪船進口日期

◉輪船出口報告

[illegible]

杭州影戲院 城站第一舞臺原址

專門選映名貴影片

歷史滑稽佳片 濟公活佛 一集

導演 汪優游 主演 汪優游

陰歷十一開初九至 心影片公司 最新出品

◉預告◉ 十二日起准映 心心公司出品 濟公活佛二集

（加映滑稽三片大本） 猪八戒遊滬記

遂園（吳中娛樂社） 准於五月初十日開幕

蘇州協和新舞台公司

蔣福奎 馬麟英 孟鴻茂 張良 蔣艷芳 月亭 福奎

頭本女俠紅蝴蝶

註册 商標 TELEFUNKEN

得力風根無線電報電話機公司最新馳名出品◉發音清晰製造精良

得力風根式 無線電話◉收音機◉聽筒◉喇叭◉真空管◉

高等電料商均有出售

總經理●上海江西路念四號西門子電機廠

3906

美國製造

羊牌白晶肥皂

羊牌白晶肥皂係純用素菜油製成性和而質淡料純而色白並無黃粉松香及牛油等雜物格入故對於洗滌絲布衣服器皿非但能保存其原有之潔白且洗後鮮艷奪目並可保無損壞物質之虞價廉物美誠爲家庭日用第一妙品也

分六兩九兩六磅三種

六兩每塊大洋八分 九兩每塊大洋一角二分 六磅每條大洋一元二角

各大商店烟紙店均有出售

美商上海棕欖公司謹啓 四川路十二號

乙3865

本埠新聞

◉上海市政府昨日成立盛況

上海特別市政府、於昨日（七日）上午十時在新西區道尹公署、正式宣告成立、國民政府代表蔣中正、中央黨部代表古應芬、監誓員張靜江等、均參與典禮、各界前往道賀者、有三百餘人、濟濟一堂、頗極一時之盛、茲將各項情形、及各人之演詞及頌詞、分紀如下、

▲禮堂之佈置　禮堂設在道尹公署樓下、門前叉懸國旗黨旗、二進高懸白布一條、上書「博愛精神」、禮堂正中懸孫總理遺像、上書「天下爲公」四字、左右各室、滿懸各界之禮物、並陳列各種茶點、

▲警備之概況　警備第一師第一團、派兵一隊、會同警察廳之保安游巡兩隊共百餘人、自豐林橋起、至市政府爲止、「五步一兵、三步一卒」、荷槍實彈、戒備森嚴、

▲禮堂之職員　司儀者張仲芬、擔任招待者沈譜琴、胡鴻基、潘公展、殷亦農、朱經農、黃伯樵、竇子韓、等二十八人、

▲發表之重要職員　土地局長朱炎、工商局長潘公展、公益局長黃涵之、工務局長沈君怡、教育局長朱經農、衛生局長胡鴻基、港務局長李宜之、公安局長沈譜琴、公用局長黃伯樵、財政局長徐青甫、第一科長計仰先、第二科長程荣度、第三科長曹黛子、第四科長未定、第五科長沈之萬、機要室周亮才、政務室未定、秘書長吳震修、此外尚有專任參議四人、許修直、董修甲、湯濟滄、尚有一人未定、

▲行禮時之情形　上午十時行禮、秩序如下、（一）奏樂、（二）監誓員就職、（三）市長暨全體來賓向國旗及總理遺像行三鞠躬禮、（四）市長讀遺囑、（五）授印、（六）市長宣誓、（七）中央黨部代表古應芬致詞、（八）國民政府代表蔣中正致詞、（九）江蘇省政府代表鄭毓秀致詞、（十）各界頌詞、（十一）市長答詞、（十二）禮成、

市府成立

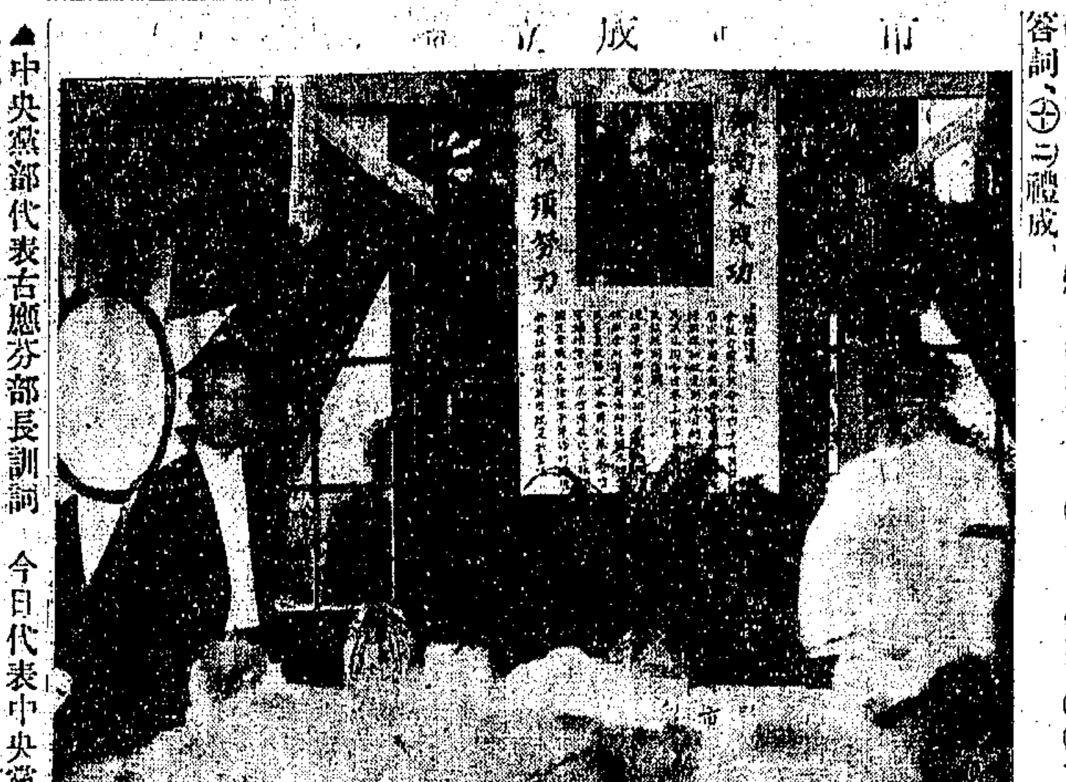

▲中央黨部代表古應芬部長訓詞　今日代表中央黨部來滬、參與黃市長就職典禮、上海市十餘年來、僅自民元陳英士都督、及黃市長在滬、下令拆城、規模粗具、民二袁世凱變亂後、上海市一切事、均在停頓之中、雖有小小規模、未見進行發展、十五年前之上海市、係黃市長提倡規劃、而今黃市長來繼續辦理、誠爲可喜、近觀上海市人口多而地方又大、爲世界上著名之都市、不過有租界在內、中國人對於這點、不能不有感想、先總理對於收回租界、以及一切條約、早有規劃、茲以黃市長之學問經驗辦理、定能整理得圓滿之結果、余憶民五、先總理在滬時、袁世凱已去世、曾說過二句話、上海租界在一二十年內條約期滿、定能收回、但吾們應如何準備收回、那時美國已有交還之意、吾儕應該如何設法、先收回一部租界、可見總理早已有此意見、今上海市在黃膺白先生管轄之下、定能發達無疑、但目前最困難者有三點、（一）人口多而處理不易、（二）租界法律問題、（三）犯罪管理問題、今日希望黃市長能秉公繼續總理意思、一步一步做去、以其全部之學問經驗、辦理一切、定能使上海市一日發達一日、而亦定能滿足上海一般市民之希望也、

▲國民政府代表蔣總司令訓詞　今日政府特派中正爲代表、參與上海特別市市政府成立典禮、黃膺白同志就任上海特別市市長、各同志以爲未免大才小用、以黃市長之才識學問經驗資望論、誠不免爲大才小用、但政府則不以然、蓋上海特別市、非普通都市可比、上海特別市、乃東亞第一特別市、無論中國軍事經濟交通等問題、無不以上海特別市爲根據、若上海特別市不能整理、則中國軍事經濟交通等、即不能有頭緒、因是政府特請黃膺白同志擔任市長、以負此重大責任、所以希望非普通的上海、將來經黃市長辦理後、不僅成爲中國各地之模範、並當依照總理建國方略之計畫、一一實行之、總理曾有兩大計畫、（一）海都、（二）陸都、海都爲南京、陸都爲新疆、如照先總理之理想實行、由南京至新疆、應先造一長鐵路、兩旁另造汽車道、如是則無論政治經濟、均須由上海建設起來、方可逐漸實行、但要達到目的、非平常有學問人所能做到、所以一定要黃膺白先生擔任、總有希望、並且總理生前、時時談起黃市長之爲人、稱爲吾黨有數人物、於世界大勢、國際關係、以及中國政治經濟、事事眞知灼見、於此可見總理對於黃市長之期望甚大、但期望大、則責任亦重、今膺白先生屈就市長、政府切望黃市長能達到總理之遠大規畫、使上海成爲各商埠之模範、以此根據地、爲建國方略之發軔點、所以責望於黃市長者、可謂甚重甚遠、黃市長定能依照政府希望、一一做到、上海特別市、中外觀瞻所繫、非有完善之建設不可、如照總理所說辦理、當比租界內、更爲完備、諸如衛生經濟土地教育等事業、一切辦得極完善、彼時外人對於收回租界、自不會有阻礙、而且亦阻止不了、所以上海市之成績、關係內外至大、但此事非一二人材力所能辦到、黃市長之學問經驗資望、都很欽佩的、無庸多說、但欲眞正達到目的、必須市民團體機關、同心協力、幫同市政府、照預定之計畫做去、如是則無論有何困難、自然不難翻勝、如要使上海變爲一個獨立的完備的特別市、非黃市長一人之事、乃全國之事、對於外交財政軍事均有關係、並可以說上海之進步退步、關係全國盛衰、本黨成敗、不能不切望全體同志、聯合起來、協助建設、黃市長一定能達到政府之希望、政府信之不疑、所以關於上海特別市用人行政、以及凡在上海特別市範圍內之一切軍事外交、政治經濟、凡百事項、政府均交由黃市長全權處理之、切望全體市民及各機關同志、了解此意、時時爲黃市長之臂助、俾竟全功、

▲省政府代表鄭毓秀致詞　今日毓秀代表省政府、參與上海特別市黃市長就職典禮、至爲榮幸、回想民國元年、先總理就職大總統時、如在目前、今日在座同志、能繼續總理之精神、總理之工作、以及諸先烈之事業、實爲欣快、不過民元之時、總理爲數千百萬生靈免除痛苦起見、犧牲地位、遜位袁氏、未知袁氏陰謀、而同志又以革命完成、都不聞問、轉使中國擾攘十餘年、民無寧日、此深爲慨歎之事、現在幸有繼續先總理之蔣總司令、及許多忠實同志、轉戰數省、底定東南各省、而上海市之建設、始有希望、況本黨同志、現知共產黨搗亂性成、摧殘同志、早已觀破陰謀、實行清黨、以後決無再如袁氏之變亂矣、且吾蔣總司令、是爲民衆、爲黨國而工作、革命成功、端賴建設、而上海特別市、又爲建設之首要、以黃市長之學識經驗資望、對於上海市之新建設、必能努力完成、一新中外耳目、前途光明、當無限量、此可爲預祝也、

▲總商會祝辭　上海在八十年前、爲蘇省濱海之一小邑、不顯著於當世、自海禁既開、貿舶大集、列肆雲蒸、遠方殊俗、趨之若鶩、商業之盛、駸駸乎執全國之牛耳、而與歐美著名都會、並駕齊驅、溯其日新月盛之由、固以擅海陸交通之形勝、半亦由於市政修明、是以商旅競出其途、然租界市政、權不我屬、莊嚴燦爛之結晶、無非國人點滴之血汗、租界以外、設施之權、操之自我、宜可大有爲以造福民衆、顧以淸政不綱、官吏闒茸、泊乎民國、軍閥繼起、又爭以上海爲湯沐邑、謀封殖以自肥、其於市政、殆無有顧而問者、致相形見絀之餘、益足助外人壟斷租界政權者以張目、民衆之痛憤、而欲雪此恥、蓋數十年矣、民國十六年、國民政府既戡定東南、以南京爲首都、於是上海地位、益形重要、政府乃任命黃公膺白爲市長、謀所以刷新市政、爲收回租界之準備、黃公革命健者、滬人喁喁之望、咸以爲必能副此重大使命、本月七日、爲舉行就職典禮之期、邀各團體觀禮、敝會以法團之一、亦得倖與盛典、於積年失望之餘、驟覩一線之晨曦、誼不可無一言以爲祝、猶憶昔年敝會同人王君曉籟、自粵東歸、盛稱廣州市政之善、謂其勝沙面租界遠甚、適與全國其他通商都會成反比例、夫廣州市政、係出於國民政府之經營、以革命之精神、革新市政、是以卒有實過外人之成績、黃公係革命之健者、受政府之重任、必能精心結撰、將上海造成第二之廣州、使外人失其藉口壟斷之資、此非特全上海市民所希望、亦爲全國國民主張、先自刷新市政、以樹收回租界之基礎者所希望、謹於舉行就職典禮之日、掬熱誠以爲祝、

▲上海特別市商民協會頌詞　上海特別市、久存於民衆之腦海中、而今日得以實現、淞滬市民、快何如之、上海特別市市長、爲於國民革命史上炳然千秋、深悉上海地方情形之黃膺白先生、淞滬市民、尤爲歡迎、此後革命的新大上海、徐圖建設、嘉惠市民、茲可預卜、上海工商之新紀元、於是開始、謹以爲頌、

▲上海縣商會會長顧履桂頌詞　時維中華民國、十有六年、七月七日、爲上海特別市市政府成立之期、上午十時、黃市長行就職典禮、履桂代表上海縣商會、各業商董・暨全體會員、趨前觀禮、仰儀容之整肅、望逢雲霓、聆政教之嚴明、咸深霖雨、淞滬巨埠、同欣主宰之得人、中外商民、共慶屏藩之可庇、從此勵精圖治、百廢俱興、會看析縷條分、萬端就緒、羣賢輔治、各舒經濟之才、民衆歡騰、競普謳歌之頌、頌曰、鼎鼐鉅才、周膺要職、海市江關、設施殊特、十亂同登、各具才識、淞滬鎮攝、模範全國、

▲上海華商雜糧公會會長葉增銘頌詞　謹頌上海特別市市政府、於中華民國十六年七月七日成立、上午十時黃市長行就職典禮、懷資登琐、倍慰雲霓之望、秉公莅治、同沾霖雨之恩、三民之主義實行、共叨幸福、十亂之名賢共奮、各抒才能、建設多方、威孚中外、措施得體、威震華夷、敬隨民衆於歡迎、且代羣商於獻頌、頌曰、江海鉅埠、日月重光、宰國器識、鎮攝蒞洋、名賢十亂、具有專長、保障淞滬、民衆歡揚、

▲黃市長就職演說　上海爲中外通商巨埠、輪軌輻輳、商賈雲集、近且密邇首都、實爲屏蔽、于軍事・政治・外交・金融・各端、莫不居全國中心、而爲之樞紐、中外觀瞻所繫、關係至重至要、特別市計畫、一般學者與多數市民早有提議、論著具存、可以覆按、匪始今日、向使無軍閥官僚之種種壓迫與障礙、民意早得實現、或已草創一種大規模之市政、使吾中華民族建設之精神與能力、由上海一隅顯而表現之、亦未可知、乃屢議屢輟、迄未能粗具規模、實爲憾事、然因此愈見本黨同志與全上海市民所負責任之艱難與鉅大也、鄙人受國民政府任命、忝膺市長一職、自審知識材力、深懼弗逮、數辭不獲、謹於本日宣誓就職、按照政府所頒上海特別市條例、分設十局、局有專責、鄙人自當督率各局、就本市範圍內、參酌既往及現在情形、量地方財力之可及、務使市民多得參預市政之機會、並當盡量公佈市政設施之內容、爲着手興革之準備、值茲就職伊始、更願就下列四點、爲簡要之聲明、（一）市政設施、純係建設事業、總理畢生研究、多屬建設、當民國七八年之交、總理在滬、閉戶草建設方案時、曾對鄙言、革命事業、其目的原在建設、破壞特其手段耳、蓋不圖建設、革命爲無意義、偉哉言乎、惟建設事業、類多艱難宏遠、世界各國完美之都市、咸非一朝一夕之功、所有各種事業、均有按年興築、逐次進行之計劃、可以稽考圖籍、詳細追尋、甚至最初之時、因全部關係、或財政影響、能辦之事、不能有多量發見、此爲創辦之始、實際情況使然、蓋所重在規劃之妥善、效用之遠大、並有無逐步進展之希望與辦法、而不宜遂繩以近功、是以鄙人對於上海市政、決不敢以急於見好自欺、尤望一般市民、於此能予以充分之諒解、（二）鄙人於地方行政事務、素少經驗、而所可硜硜自信者、凡事必以躬親爲原則、財政尤以其喻爲首務、軍閥時代、假施政之名、行斂財之計、不滿人意、理所固然、但在國民政府之下、剷除貪官污吏、建設廉潔政府、著爲標語、鄙人不才、從政十餘年、對於操守一層、差堪自信、凡所延攬各同事、亦必能共諒此懷、搆成一廉潔之政府、并可保證此後地方之所出、必悉應地方之所需、而同時希望市民於正當租稅、均應踴躍輸將、助成其美、蓋欲造成繁盛之都會、優美之環境、不能僅僅責善於政府、而最健全與穩固之進步、仍在全市民之自致其力也、（三）凡事非人不舉、然欲求眞才、必先除私見、爲衡、而因上海環境之惡劣、同時尤不得不注重於德性、故各高級職員之選定、有多年深知者、亦有未謀面者、但求合乎上述之標準、決不敢稍挾成見於其間、惟市政範圍有限、對於專材之延攬、當然有不少遺漏、而經驗一層、尤必其人從政較久而後得、吾國近年政治變遷過速、凡從政較久者、雖堯舜或不免有所指摘、關於此節、須視其將來之工作成績以爲斷、萬不可豫有所責難、日前報載馮總司令談話、謂彼在莫斯科遇一軍長、係舊時尼古拉之侍從武官、況市政府中、自信多數均爲本黨忠實有爲之同志、與學識經驗德性兼備之前輩乎、此則當可得各方之諒解者也、（四）上海市民經多次兵事之餘、人人心目中、均暗懸有一秩序維持問題、此爲不可掩之徵象、不知中央黨部、國民政府、以及蔣總司令、各方面對此、已早有籌劃、政治會議中、且通過陳委員果夫所提出之整理上海計劃案二十餘條、今後市政府成立、中央爲昭信全國起見、對此整理案必分別實行、鄙人亦必上體中央意旨、極全力以注意此一點、故秩序維持一事、敢請市民可十分安心、回憶辛亥之歲、隨先都督陳公英士之後、勉參戎機、兼領師干、前後一年有半、鄙人所屬各部、滬人士能舉出一例、有一兵一卒、騷擾地方否、今日在座各位中、尙不少當年共患難之同志、諒能證實其不虛、此後當視能力之可及、督率同僚、益加勉勵、以副市民之囑望、最後尙有一言、欲爲諸君告、并願與諸君共勉者、卽上海市十六年來、雖不能有大規模之設施、卻亦有相當之成績、自民國元年、陳都督毅然下令拆城、不獨城內外交通稱便、而民國路一帶、蕃盛異常、鄙人雖無寸土尺地於其間、至今每經其地、必起今昔之感、嗣後盧何時代所築之軍工路、豐林橋等、亦足留紀念於滬民、祇因所謂全國第一巨大之上海埠、其精華悉在租界、界外各地、商業既極蕭條、居民又不甚多、以致集款進行、實力有限、非政府與市民全體動員加倍努力不爲功、外則勿使嫉視吾黨之成功者、久假不歸者、藉爲口實、內則勿使對吾領土主權、欲詆吾黨種種標語、種種主義、悉屬一張不兌現紙幣、而資爲挑撥、言念及此、不禁凜然於上海市責任之重、關係之鉅、影響之大、而有望各方當事者之互相策勉者也、

▲黃市長就職後通電　中央黨部執行委員會、監察委員會、政治會議、國民政府各部、各省黨部、特別市黨部、省政府、市政府、蔣總司令、西北軍馮總司令、北方革命軍閻總司令、海軍楊總司令、暨各總指揮、各軍長各團體、各報館均鑒、五月十八日、奉國民政府令、任命黃郛爲上海特別市市長、膺茲重任、再辭不獲、茲於七月七日、在上海新西區上海特別市市政府宣誓就職、并即日啓用印信、謹當勉循黨義、博采輿情、本誠摯廉潔之精神、達努力革新之目的、務求實際、勿尙近功、兢兢之私、隕越是懼、除呈報外、特此電達、尙希共錫南針、匡其不逮、臨電無任禱幸、黃郛叩陽印、

◉九團體昨日公讌蔣總司令及黃市長

昨午、總商會・縣商會・閘北商會・銀行公會・錢業公會・商民協會・各馬路商聯會・等團體代表五百餘人、假總商會公宴蔣總司令及黃市長、到者蔣總司令・市長黃郛・司法部長王寵惠・二十六軍長周鳳岐・警備司令楊虎・中央行長周佩箴・省政府委員鄭毓秀・警察廳長沈譜琴・兩路局長李屋身・黨務訓練所長潘宜之・浙財廳長陳其采・蔣伯誠・吳忠信・朱子謙・楊鍵・等、主席團虞洽卿・王曉籟・馮少山・王漢良、觥籌交錯、盛極一時、茲錄詳情如次、

▲虞洽卿之致詞　今天上海商業團體歡宴蔣總司令、因爲他秉承總理遺訓和解放我們的痛苦而奮鬬、尤其是爲保障商民爲打倒共產黨、今天歡迎地點、完全是中國領土、係十五年前滬軍都督陳英士先生批准的、是更可紀念的、上海市民目的、希望裁撤、現在已完全達到了、進一步要求就是收回租界、今日黃市長業已就職、必可循序而進、使人民渴望之目的、有達到之希望云云、次王曉籟代表商民協會敘述彼去年代表赴粵情形及現在感想、王漢良代表商聯會致辭、陳其采・王介安・謝福生・均有演說、并攝影以留紀念、

▲蔣總司令之演說　諸位商界的同志先生們、今日承蒙諸君熱誠的招待、覺得特別比普通的宴會是不同的、兄弟對於這次的宴會、覺得特別的榮幸、非常感謝的、當去年國民革命軍誓師北伐的時候、共產黨對於兄弟個人、有種種許多不良的批評、甚而至於說蔣總司令將來成功、一定要造成資產階級的政府、現在已經在醞釀的時候了、我們要得着階級爭鬬的成功、非打倒他不可、此乃兄弟承襲他們最理背最殘忍的一點、兄弟以前在上海廣州的時候、自從受過總理與陳英士先生及黃市長的教訓以後、知道國內商人的環境、與工人無異、商人所受的痛苦、亦不亞於工人、我們要國民革命成功、中華民國統一、不能拋棄了商界而能成功的、簡括的說一句、拋除了商界而要完成革命統一中國、是萬萬做不到的事情、所以國民黨本着總理所遺留下來的三民主義來革命、乃是不分農工商學界聯合向民族民權民生三大主義的光明路上去進行的、三民主義與共產主義是完全不同的、其相反的焦點、亦即在此、如果國民黨的全民族革命成功以後、不但共產黨要失敗、就是各

孟河 黃體仁內科醫士 來滬 廣民國路方浜橋北銀河里一號

武昌世醫楊小川乘三由漢來滬 寓英租界同孚路大中里四百五十號門診上午九時至二時出診下午三時至七時門診脈金普通一元二角特別二元二角出診脈金五元四角路遠另議

不費錢的奇驗方 送處世箴規

西醫俞祖光

白濁專家 姚佐頓新法 洗射白濁

中和醫院 花柳病科

青春醫社 花柳新療法

警告 諸醫束手（能我） 仙術移病 萬病立除 心心道人啟

專治子宮病院 萬福醫院

注意謹防假冒 戒煙 百補戒煙丸 德羅洋行

相命 亞風 初次蒞滬

請注意 絲織中山先生照像之特點 都錦生絲織廠駐滬總行

雙刀牌防疫臭藥水 國貨

購表機會 祇有今天了 （二元一角） 眞白金長方 念八元 紐約鐘表總行啓

橡皮雨衣誠實減價 上海新大橡皮雨衣公司

防禦水旱！增加農產！速辦 農田車水機 常州厚生機器廠

注意 農家至寶 國貨柴油引擎打水碾米 惠昌祥製造機器廠

香港 東山酒店 新張廣告

鄧脫摩西飯店廣告

上海 萬生錢莊

義康莊 漢口鈔票

結婚之要品 全昌號啓

個的共產黨員、也要因此而淘汰、因爲國民黨與共產黨的利權問題、是完全相反、國民黨的三民主義、有各個完全自由財產之權、共產黨的主義則反是、所以國民黨與共產黨的主義、完全相反的、我們現在的革命是什麼呢、是求經濟的獨立、民族的自由平等而革命的、有經濟的獨立、然後才能使民族得到自由平等、我們中國受帝國主義者壓迫、所以來革命、在革命期間的宗旨、求各階級的各個人得到各個的自由平等主義、共產黨則反是、他的主義是要完全主張階級爭鬬的、尤其是主張在國民革命未成功以前、來引起階級的爭鬬、一方面破壞國民黨的國民革命所抱定的三民主義政策、一方面來搗亂經濟外交的秩序、這正是我們國民黨與四萬萬同胞生死存亡的大關鍵、上海非特是商業的重心點、也就是中國全國經濟的大樞紐、從前共產黨派了大批的黨員到上海以後、號召了他們所主張的階級爭鬬的搗亂政策、搗亂經濟的秩序、破壞外交的步驟、使我們國民革命不能實現、這非特商界一部份的受他打擊與痛苦、就是經濟的層序、國家的組織、也幾乎受他重重的打擊而陷落、所以不能不打倒他、今天兄弟再將總理所手創的國民黨的主義、簡單的說一句、國民黨所要實行的三民主義、就是民族、民權、民生、諸位諒來已經有深刻的研究、一定能夠明瞭了、三民主義最要緊的是那一樁呢、是要中華民族能在帝國主義重重壓迫之下、要求獨立解放、享着自由平等的福利、四萬萬同胞、人人有良好的生活、這就是主義的實現、在場的諸君、都是商界、並不是資本家、總理說、中國並沒有資本家、中國人所說的有資產者、大都祇能有數十百萬、如果中國國民革命成功、三民主義實現、諸君都能以智識才力、得到數十百萬資產的報酬、國民黨領袖下的有數十百萬的資產者、都在保護之列的、不過諸位回過頭來看看現在我們中國國家危險的狀況、外國派兵遣艦的來、對

九團體公宴蔣黃攝影（王開攝）

於我們施盡種種的壓迫、這樣的形狀、痛心不痛心、他們把保護僑民算當他的招牌、事實上來阻礙我們國民革命的成功、他們以爲中國如果國民革命成功、即須要求經濟獨立、中國能夠經濟獨立、當然不能繼續他的一切不平等的種種壓迫政策、所以外國派艦運兵、直接是來妨害國民革命的成功、間接就是阻礙我們四萬萬同胞的進展、在這種狀態之下、最當其衝者、就在諸君身上有貲識階級的名義者、利害關頭、亦就在在座諸君負「諸君都能夠以親愛的精誠、這樣的熱心助國、擁護國民政府、如何不使國民黨與國民政府來表示十二分的感謝、與十二分的親愛、至於打仗很容易、在前方的武裝同志、把顱頭染赤血、致傷致死者、也不算一回事、最能制國民革命於死地的就是經濟問題、如果經濟無後援、不但前方不能得到勝利、甚或國民革命因此而不能有成功的實現、前天承諸公貴臨、幷指教一切、完全均能站在革命的一條戰線上去奮鬥的、今天歡迎鄙人及黃市長、無任感激、對於革命前途、有無窮的希望、黃市長就職後、我很相信一定能夠照總理的計劃去做、繼續陳烈士的精神去建設、使上海的同志同胞、得到自由平等、我想不到三年就能夠得到和平收回租界的目的、今借諸君之酒、還祝諸君康健、完了、

▲黃市長之演詞　虞主席說這個地方是民國元年陳烈士英士先生、親手所批准、在租界中心、得着的一片乾淨土上重與有十六年歷史之患難同志聚首、其樂可知、然而回想當年、能不悲痛、在滿清時代的上海、固無庸贅一言、自從民國元年以後、而達於今日的上海、我們不能不說是陳烈士所留給我們的了、環城的民國路、就是陳烈士的最大決心、亦即是遺留經我們萬代不沒的精神、還記得十五年前、在歡送陳烈士就任工商總長的時候、也在此地、陳烈士說決定增稅以裕國庫、裁厘以舒商病、而陳烈士北上因帝制摧殘、及種種環境、有志未成、而身已先死、現在居然到十六年後的今日、成其驅策、陳烈士在天有靈、亦當含笑九泉矣、今天兄弟就市長職、一方面常常得承諸君敎益、前天總司令在交涉署睹客、諸位發表意見很多、大半是屬於訴苦、兄弟以爲凡事與其到事後補救、總不若在事前作充分的討論、譬如英國銀行、除職員外、還聘養老博士三百人、專研究世界金融問題、今天到會諸君很多、予乘此提出萬不可少的三大運動、第一衛生清潔運動、因衛生不能專恃政府及警察、倘使要三年內收回租界、而華界仍如此汚穢、外人當然有所藉口、第二共守秩序運動、因爲予引爲最大缺憾的、就是車夫在租界能依規則而行、一到華界、則隨便衝撞、其他如車站紊亂不堪、此點非大家共同去實行不可、第三能力增進運動、譬如在倫敦漢口、設立資本勢力相等的工廠、而生產結果、一定倫敦優於漢口、因爲外國貸資息僅四厘、漢口則一分四厘、至現在工人的工資和待遇、當然要增加和改良、但是同時也要工人增加生產力、倘是本國生產力薄弱、海關統計、每年虧至七千萬、供給本國尚虞不足、怎能打倒帝國主義、簡直是夢想罷了、所以現在一方面要資本家體恤工人、一方面也要明瞭國家情形、共同奮鬥、將來才可做到總理建國方略之日云、

六月生毒 最瞞弗過

夏天衣單褲薄！

倘若染了梅毒、及其他癩疥癬瘡等症、走上人前、便要現出原形、脫開長衣來、滿身斑點膿泡、甚至褲子上也有漬痕、即使穿了汗衫、襯了汗褲、也要隱隱的顯出來、你想難看不難看、快快買——

九一四 內服新藥 外搽藥膏

如法照服、一面塗於瘡口。包你輕者數天、重則十餘日、馬上見效、且能斷根

（內服新藥…一元五角）（外搽藥膏…大洋四角）（樣膏每盒一角五分）

上海三馬路中法藥房發行

（各省分行及各大藥房均有出售）

預防霍亂

請用上海製藥廠血清部出品國貨免疫苗

霍亂免疫苗大多販自外國、輸運需時、或有包裝不慎、而失效者、以此注射、對於生命殊有危險、敝廠有鑒於斯、擴充原有之血清部、由醫學士楊彼蘭先生鑑定菌種、邱公介先生專任製造、復呈請淞滬衛生局審查、及各著名醫師採用、成績卓著、際此抵制外貨之時、凡我民衆均希極力提倡使用、以資挽回利權

製品本外埠各大藥房均有出售、如有團體防疫所訂購者、特別從廉、以期普及

總發行所 上海卡德路張家宅七九七號 電話西六九六一號

◉蔣總司令前日在黨員歡迎時演說（續昨）

同志們、切不可因此意惰工作、以致功虧一簣、我們當善保已得之果、將總理遺下之黨、善保其歷史、並發揚而光大之、我們的成功是熱血與頭顱換來的、我們要統治全中國、我們要擴大西藏蒙古東三省都在我們黨的指揮之下、這便是我們的光榮、回想總理革命、自辛亥到現在、沒有現在的好結果、現在既然好了、在此成功到百分之九十五分的時候、便是最困難、也是最容易的時候、我們要達到完全成功的目的、大家須要團結起來、服從中央的命令、臥薪嘗膽、一致起來、完成革命、我們還要想想目前的中國、外有帝國主義的壓迫、內有共產黨的搗亂、一想到此、眞是不寒而慄、一不留心、我們辛苦得來的成績及同志已犧牲的頭顱、都要爲未死者送掉、我們革命軍之光榮與事業、都是總理所賜我們的、已死的同志賜我們的、所以吾們應當時時刻刻小心來保持我們的光榮與事業、我方才說在緊要關頭是最困難也是最容易、怎麼說最是容易呢、很簡單的二句話「只是我們全體黨員團結起來、一致服從中央、革命即不失敗、全國即可統一、現在下級黨部不肯聽上級命令很多、所以不能團結、因此予共產黨以搗亂機會、須知要黨不失敗、便須保持黨的主義、只是同志聽從中央、統一黨權、黨權統一了、大家便相親相愛、與敵人奮鬥、如此我們國民黨才能成功、希望同志們都要守紀律、如此黨才可以發展成功、前次我會與諸君說過的、我們入了黨以後、不能自由、須聽從中央、我們黨員的動作思想主張、要聽從黨、如軍隊一樣、赴湯蹈火、在所不辭、黨未提出主張以前、萬不能任意發表意見與主張、並不能變更中央命令、在此中國生死關頭能如是、財政軍事政治都由黨來指揮、如此方能達到眞正之自由平等、諸位同志、對於這個意思、是很明瞭的、兄弟特來補充幾句、使得諸君格外注意一些、現在中國之問題、中國革命問題、與世界不能脫離的、尤其是現在不能脫離國際地位、外交方面、要觀察國際狀況、國際情形、收回租界、非常重要、如能撤退外兵、叫外國兵艦退回去、得到自由平等、這是四萬萬同胞都希望的、但是事實上、一時做不到、然而人人的思想與意見相同、集合起志同道合的同志起來、發揮意見、遵守黨的命令、俾能達到目的、如果無實力量而來赤手空拳去打退無數的外兵、這是不但沒有用反而害中國的、所以要聽黨的命令、因爲這是整個的事、不是人人所能發表的、當初俄國革命、是受德國壓迫所致、他們想我們爲什麼要受帝國主義的壓迫呢、他們國民黨主張反抗、惟共產黨不贊成、列寧的主張忍受德國的壓迫、不用抵抗、革命要成功的時候、寧受恥辱、因這是最後的光榮、當初黨員雖甚憤慨、而不能反抗、後來俄國革命之成功、就是因爲在被德國屈服的一點、這種情形、諸位都明白、如果個個人沒有研究、沒有不失敗的、國家之失敗、就是個個人來失敗的、我們要注意、我們的環境、到了時候、我們都要打倒帝國主義、有了機會、我們黨當然要起來主張、現在機會未到、租界未收回、只好暫時屈服退休、爲什麼要求將來的勝利、但是這是不要緊的、此事不但列寧如是、吾國古時越王勾踐、臥薪嘗膽、也是如此、暫時屈服是不要緊的、到了做牛馬的時候、就來不及了、但是不會到這地步、因爲有中國國民黨的三民主義的、到了實現三民主義的時候、對像的帝國主義非打倒不可、事實上也將被打倒了、諸位不要心焦、有中國國民黨來訓導我們「大家臥薪嘗膽來設法、將來一定能達到自由平等的目的、我信諸位對於我的話、是不會懷疑的、因爲大家都是黨員、發表這種言論、而不說我是賣國賣黨的賊、這可說不是信用我、是信用保障我的、我負起建國之責、來講這話、請各位同志不要懷疑、並且把我的話來做中心、對於我們的黨、救國救民、有中央執行委員會來負責、大家進同進、退同退、生同生、死同死、這才算得是中國國民黨的一個黨員、結論對於上海同志、有一點貢獻、外交政治經濟罷工罷市各種主張、非得到中央命令「不能任意主張、須與中央同進退、同生死才是、現在上海的各級黨部、很不團結統一、而且濫發言論、不團結統一、將來一定沒有好結果的、須要聽高級黨部之命令「才是黨員、各位同志、要留心外人爲什麼來欺侮我、我們智識才幹都與外人一樣、因爲沒有團結力、如散沙一般、四萬萬人如一人一樣、他們一個人就可打倒我們一個人、他們看准我們的毛病在這一點、我們須要快快來醫好自己的毛病、以一盤散沙之力而變爲幾十倍幾百倍、變成很堅強的鐵彈、來抵抗敵人、打倒敵人、我們對於黨的責任既然如此重大、所以要聽從黨、中國便能得到自由平等、今日所說話、是兄弟向親愛的同志們的忠告、望同志們此後格外努力、總之一句話、中國生死存亡關頭、在中國國民黨能團結不團結、聽從黨的命令與否爲準、中央不中央、南京不南京是廢話、黨是我們的中央、否則武漢還不是中央麼、我們大家要團結勢力、聽從黨的命令、來服從我們總理的政綱政策、實現三民主義、完成國民革命、

◉國民政府公布發行鹽餘國庫券

國民政府財政廳長張壽鏞、擬就發行十六年份鹽餘國庫券條件、呈請核准施行、茲經政治會議審查、當議決由國民政府公佈、自本年七月一日起實行、開定額爲銀元六千萬元、以全國鹽餘爲基金、但在國民政府未統一前、暫以江蘇浙江兩省鹽稅全部收入作抵、月息定爲八厘、券面分萬元千元百元十元五元五種、按照額面十足發行、於十六年七月一日發行日起、三個月內交款、准按九八核收、六個月後、分月償還、由十七年一月起、每月攤還本、計至二十一年三月攤還清、發行庫券機關、則由國民政府指定、並由中央黨部、江蘇暨上海財政委員會、鹽商代表、上海銀錢兩公會、上海杭州各商會等團體、各派代表二人或三人、組織保管委員會保管之、

◉工部局強扣執照已發還

上海租界納稅華人會、對於工部局強迫收捐、交涉已有結果、前晚七時、納稅會特開緊急委員會議、討論辦法、茲紀各方情形如下、

▲發還執照之情形　工部局強迫收捐、吊銷各旅館執照後、即由納稅華人會函請郭交涉員嚴重交涉、當經交涉員派郭秘書赴工部局、向強生詢問、強生答稱、本人並不知有此事、當即查明發還云云、郭秘書即將交涉情形、復函納稅會、轉知各旅館、昨晨已有收捐處西人、將吊銷之各旅館執照、一一發還、嗣後並不得強迫收取云

▲郭交涉員致領袖領事函　特派江蘇交涉員郭泰祺、昨以工部局強將各旅館照會扣去吊銷事、致駐滬領袖總領事函云、逕啓者、接准上海租界納稅華人會函稱、茲據漢口路三新旅館等聯名函稱、（已紀六日本報從略）等由、查工部局此次加徵房捐二釐一案、我華人市民極端反對、羣情憤激、前迭准上海總商會等各團體、先後函請交涉前來、節經本特派員鄭重聲明否認、提出抗議、函請轉致尅日自動撤銷在案、准函前因、除已派員口頭交涉外、相應函達貴領袖總領事、請煩查照、迅予轉知工部局、立即停止收取照會、幷將已收去之照會、即日交還、一面仍將前案尅日自動撤銷、幷希見復爲荷、此頌日祉、

▲江蘇交涉公署復函　敬啓者、接展大函、以據三星旅館等函稱、工部局強收捐捐、吊銷照會、要求援助等情、函請據理力爭等由、除以查工部局此次加增房捐二釐一案、我華人市民極端反對、羣情憤激、前迭准上海總商會等各團體先後函請交涉前來、即經本特派員鄭重聲明否認、提出抗議、函請轉致尅日自動撤銷在案等語、函致領袖領事、迅予轉致工部局、立即停止收取照會、並將取去之照會、即日交還、一面仍將前案尅日自動撤銷外、一面幷派員按照上述理由、分向領袖領事及警務長強森口頭交涉去後、茲據報告、領袖領事允爲轉達工部局辦理、強森亦謂本人幷未知有此事、可令該旅館主人等至工部局申訴各等語、除俟領袖領事復到另達外、相應將交涉情形、先行函復貴會、請煩查照爲荷、此頌公祺、郭泰祺、

◉對日經濟絕交之急進

上海民衆對日經濟絕交大同盟、昨日工作仍極忙碌、茲將該會各項消息列後、

▲公賣條例已通過　日貨公賣條例、日前在執行委員會中公推鄔志豪・陳蘭廷・嚴敬中・陳文照・余葆之・爲起草委員、茲悉該委員等所擬定之公賣條例草案、已由執行委員會議決通過、共計二十六條、茲摘錄如下、第一條、定名爲上海日貨批發商公賣場、第二條、本處公賣場、由各同業組織之、第三條、凡各同業向本會所登記之日貨、經本會審查後、均得入公賣場賣出之、第四條、凡公賣場所賣出之日貨、由本會派員發給三連發票、及證明書連執照、（附註）三連票以一連存公賣場、以一連由本會保管、以一連發給買客、又發運證明執照隨貨送出、運到銷貨店、或製造廠時、立即由該銷貨店等蓋章繳還一連、以杜流弊、每星期日停市一天、審查帳目後、將連票存根各客繳還單連執照、本場賣出貨帳、繳由本會審查保管之、第五條、購買商場之日貨者、場內登記簿、記明某處某號某廠某人所購進、並有該店廠回單爲憑、以便檢查、第六條、公賣場限於原箱或原疋及多數的批發、不得如門市之零賣、第七條、公賣場同一貨品、有畫一之市價、價目由該業公定之、如願意削價者、由該貨主來出價目公賣之、第八條、原箱原件之貨、場內不准堆積、得陳列貨樣、表明價目公賣之、每天收入銀款、由該業會計主任負責辦理之、第九條、本公賣場一律現銀莊票出貨、即日銷帳、如有特別情形、欲限期付款者、由該貨主與客家雙方同意、其期票由該貨主自行負責、其餘均照本規則辦理之、第十條、凡有別國洋行從日本定來之貨、非日本牌子者、亦作日貨辦理之、第十一條、場內職員、除本會暗中所派監察員外、（另有證章）其他職員、均須懸掛徽章、表明何職、第十二條、各業如有笨重日貨、如木料・鐵器・機器等、如不能陳列樣品者、須由該業各號報出貨物名稱數量價目、以便客家購買、第十三條、各商號以向各客家兜攬之貨、均歸本處記帳交割、照章辦理、第十四條、場內一切費用、由各業自籌之、第十五條、本會因公賣所用之費、由各業捐助、或由賣出貨價下抽收千分之若干、第十六條、公賣期限、不得逾一月、第十七條、逾期所存之日貨或封存各棧、或不繳價拍賣之、由各貨主自由定之、第十八條、各業如有特殊情形、得請公賣委員會另定附則補充之、第十九條、保管貨物及銀錢保險等、由各商號自行負責、第二十條、場內管貨職員、由業主自任僱用、第二十一條、每日賣出日貨帳及存貨、列表報告本會所派監察員檢查之、第二十二條、場內規則、均由本會定之、以示統一、其餘各業之營業規則、由各業自定之、後交委員會審查施行之、第二十三條、各業號主將存貨齊後、能得本會改辦國貨工廠者、本會特別獎勵之、或改爲國貨字號者亦同、第二十四條、場內如有發生爭執之事、不能解決、由本會公賣委員會公判之、第二十五條、公賣場終了後、本埠不得再有賣日貨之批發店發現、如違以懲戒奸民條例辦理之、（附則）本規則如有未盡事宜、由公賣委員修正後經執行委員會通過之、

▲各團體聯合宣傳　該同盟委員會宣傳科以日本帝國主義者不特毫無覺悟、幷且變本加厲、增兵來華、非聯合各團體共同宣傳不可、因於昨日通函各團體云、敬啓者、日帝國主義野心勃勃、虎視眈眈、處心積慮、欲謀亡我國者非一日矣、上海民衆組織對日經濟絕交大同盟會、促彼覺悟、因我民衆應盡之天職、惟是本會之能否達到完滿目的、全視本會之宣傳若何而定、而宣傳之工作、尤非聯絡各團體團結一致、統一宣傳不可、現本科定於陽歷七月十一日下午二時、請各團體派出代表二人、蒞臨敝科、討論良好辦法、俾對日本帝國主義者與以更強有力攻擊、事關重要、屆時務乞出席爲感、

▲秘書處消息　該處各項緊要消息如下、㈠致調劑委員會函云、逕啓者、本會組織調劑委員會、已經大會議決通過在案、幷推定十一人爲委員、先生亦爲委員之一、茲定於明日（八日）下午一時開會、敬請准時蒞臨爲荷、此致馮少山・鄔志豪・王漢良・劉敏思・王延松・劉雲・胡越・陳沛廷・葉惠鈞・穆藕初・陸鳳竹先生、㈡致各輪船公司函云、敬啓者、敝會對日實行經濟絕交、完全秉承人民之公意、即登報勸告各輪船公司、不得裝運劣貨、亦非得已、素稔貴公司辦公職員、深明大義、熱心國事、如有奸商來托裝運劣貨事、萬勿徇情、以利敝會之進行是荷、如果徵若罔聞、則敝會自有相當對待之辦法、言出法隨、尚希注意、㈢致簡玉階等八十三人函云、敬啓者、本會原係民衆團體、所以處理日貨、秉人民之公意、茲爲慎重起見、因擬特請各業領袖爲審查委員、襄理會務、以昭大公、業經本會常務執行兩委員會議決通過在案、夙仰先生爲業中巨擘、公正廉明、老成碩望、用特聘請先生爲本會審查委員、務祈俯允、至紉公誼、至審查緣由、㈠爲審查各業必需品問題、㈡爲各業貨物爭執之點及替代問題、㈢爲審查各工廠有無將劣貨改頭換面、巧立名目、冒充國貨問題、相應附陳、即請察明、此致簡玉階・鄔志豪・呂葆元・嚴竹卿・薛文泰・鄔厚市・穆藕初・諸文綺・霍守華・劉鴻生・樂振葆・馮逆市・程霖生・榮宗敬・謝培德・方午舲・顧鼎梅・等先生台鑒、㈣致章全瑄君函云、敬啓者、今日下午二時、常務委員會經衆議決、先生當補執行委員、特此函約即希俯允、以後開會、務請准時蒞臨出席、至紉公誼、㈤致蔡倪培律師函云、敬啓者、展閱各報、見載有貴律師代表上海華商紗布交易所十六支人鐘牌棉紗賣方客戶聯合通告文、敝會殊多懷疑之點、用特專函請貴律師會同張一鳴君、於本星期六（七月九日）下午二時來會、面聆教益、共商一切、屆時務希撥冗來會是盼、㈥發出之警告云、查康泰絨布廠所出各種絨布綫布、係製造衛生衫及汗衫褲之用、嘜頭係用西文KT兩紅字共絨布汗布兩種、所用雙喜財神商標、均係劣貨冒充國貨、際茲經濟絕交伊始、該廠所出上項各貨、不得不嚴行取締、除函致江海關查禁外、爲特警告各商號、對於該所出之貨、一併拒絕銷售、此告、七月七號、

又訊、昨日上海民衆對日經濟絕交大同盟委員會、特派名譽調查員張柏二君、到金業交易所、勸告該所同業中人、勿再與日商往來交易、當由該所勸告各同業、自即日起、勿再與日商往來交易、以示堅決、

◉海軍總司令部之通告

國民革命軍海軍總司令部通告云、前因防務緊要、所有中外各輪船、每日由日入至日出之時止、均不得駛入淞口、曾經通告在案、茲爲航行便利起見、自七月八日起、改爲天黑至天明止、各中外商輪仍不得駛入淞口、以重防務而保安寧、特此通告、十六年七月七日、

◉法租界納稅華人會提出三條件

法租界納稅華人會、昨致函法公董局、要求三種事項、其函云、敬啓者、此次公共租界與法租界同時增加巡捕捐、事前未經協商、引起誤會殊爲遺憾、敝會爲顧全中法兩國交誼起見、並承貴當局邀請各代表磋商臨時救濟辦法、允將本季房捐、暫緩收取、一面力勸界內商民、照常營業、是以得保安寧、足徵二國邦交、益臻敦厚、茲經各路代表會議、公推張嘯林、杜月笙二君、爲負責代表、並公衆提出條件三條、即希貴董局推定對等代表、約期會商、以資解決、而慰民望、此致法公董局、法租界納稅華人會主任程祝蓀啓、附錄條件如下、㈠尊重法租界納稅華人會、凡關於法公董局一切設施、須經納稅華人會承認或否認定之、㈡此次法公董局所增房捐、地捐・及車捐雜捐、要求一律免加、仍照舊額收取、㈢法公董局之華董、須由法租界納稅華人會產生、

▲尙有本埠新聞轉入後頁▼

中法藥房之 急救時疫水

用原料最道地！故效力最靈！裝瓶容量較多！故施救較速！

救治時疫急痧。命在呼吸。關係重要。故本藥房之配製此時疫水。格外認眞。徵諸歷來銷場之暢盛。足證此水之比來不同。茲値夏令。極宜預防。痧疫侵染。故凡

實業工廠　行軍部隊　學校會場
慈善團體　政治機關　商店旅館
等一切公共場所及居家旅行均宜購備

（大瓶一角・每元二十瓶）（小瓶五分・每元四十瓶）

上海三馬路中法藥房發行（各處分行均有出售）

同昌飛馬牌

飛馬牌爲腳車中之最經濟最可靠者無論軍警商學各界均極適用非惟經濟時間且免日常費用更無時時修理之麻煩上圖爲淞滬警察廳採用時送貨之攝影各界欲採辦者請從早接洽備有樣本承索即奉

同昌車行　上海南京路三四六號　電話中央一五一八號
分行　漢口　南京
修理部　上海雲南路

戒煙

（國貨）快活靈戒煙補丸（徵求代銷 利金優厚）

純粹國產王道補品慶製。絕無嗎啡海綠因毒質。藥性和平。戒補並顧。功效神偉。遠勝舶來品上。不論新老煙癮。保險七天戒斷。癮斷丸除。健飯身強。服丸時照常辦事。毫不痛苦。深願照籍同胞大家趕快購清煙壺。並請努力提倡國貨

價目　大號瓶四元　小號瓶二元　三號瓶一元　四號瓶五角（函購寄費加一、郵票十足通用）

特贈試服樣包函索附郵票十分立即連同仿單寄奉

上海愛多亞路大世界朝西一零四二號　明星製藥公司發行　特乙2032

特別 狐臭藥水

男女腋下狐騷臭有兩種、一胎傳、一自生、此種隱患、臭不可當、夏天更甚、此藥發行十餘年、治愈男女狐臭數萬人、來函道謝、據云藥到臭除、永不復發、其靈驗勝過仙丹、可以面試、立將腋下黃臭騷氣驅盡、不靈加倍還洋、購者注意假冒、每瓶一元、特製大瓶二元、外埠函購寄費加一、遠省加二、郵票通用、上海法租界八仙橋首安里內○時雨藥房啟　電話5270號

防癆聖藥 久咳丸防僞通告

唐拾發發明久咳丸以肖像爲商標、有卅餘年之信用、向來爲防僞起見、每包內附形如鈔票驗眞券一張、交回或寄回本總行、即照奉贈本廠美術精印一幀、○五年前曾有不法之徒以僞亂眞、惟閱相翻印、不能如眞貨清楚、故易於鑑別、後經究方始絕跡、今有死灰復燃、附入僞券、妄稱改華或無券附入、特再通告、凡無券之貨及換蠶辦法與上述不同者、均屬僞品、幸勿誤以恃以重生命

總行上海廣西路愛多亞路角　唐拾發父子大藥廠啟

本埠新聞二

慶祝兩紀念之籌備昨訊

▲通告各界一致參加慶祝
▲南市租界閘北三區均有慶祝游藝大會

上海民衆慶祝蔣總司令就職及出師北伐一週紀念大會籌備處、昨仍在縣教育局開第三次執行委員會、到王紹基・徐乙和・胡維定・陳祖烈・陳良玉・袁履登・舒蕙楨・鍾震之・秦槐新・翁國勛・常業陶・周永年・秦慶成・等、主席陳良玉、紀錄徐乙和、（甲）主席恭讀遺囑、（乙）報告事項、㊀舒蕙楨報告昨日接洽定製銀盾、贈送蔣總司令事、及九日游藝事、結果如下、（一）已在蓮璋號定製大號銀盾一座、計銀二百六十元、承該號慨允以半價收費、計洋一百三十元、（二）新劇家鄭正秋允代編北伐故事一則、於大會時舉行、（三）中華歌舞學校已允參加游藝兩項、（四）共和影戲院允代向黎明暉女士接洽參加游藝、㊁胡維定報告南市方面九日舉行慶祝蔣總司令就職一週紀念大會、昨經五團體代表集議議決、（一）會場布置第二路總政治訓練部擔任、（二）軍樂隊由總政治部駐滬事務所擔任接洽、（三）主席團每團體各舉一人、（四）入場劵由市黨部付印、（五）游藝會由游藝部負責接洽徵求、（六）地點決定新舞臺、時間下午一時至七時、㊂秦槐新報告縣教育局允任籌備費銀十元、昨已繳到、（丙）議決各案、㊀履日在各報登一廣告、通行各界一致參加慶祝、㊁推袁履登・鍾震之・二君、請蔣總司令暫緩回寗、俾可參加九日慶祝大會、并面呈「勞苦功高」大銀盾、議畢散會、

慶祝蔣總司令就職一週紀念大會籌備處啓事、㊀七月九日爲蔣總司令在廣州就職一週紀念、㊁是日（九日）各團體各機關各學校各商店各工廠全體休業一天、并一致懸旗掛燈、以誌慶祝、㊂下午一時、分三地舉行慶祝典禮、南市新舞臺、租界總商會、閘北更新舞臺、㊃慶祝典禮後、仍在原地舉行游藝、以助餘興、㊄入場證由本會分發、憑證入場、㊅本會地址、在小西門內縣教育局內、上海民衆慶祝蔣總司令就職國民政府出師北伐一週紀念大會籌備處、

又訊、閘北籌備委員會、業於前日勘定寳山路二十六軍政治訓練處二樓爲辦公處、自即日起、各部科股職員均須按時到辦公廳實行辦公、茲將該會交際部、昨日向各方交涉情形覓錄如下、一、海軍司令部明日回信、十日十五日軍樂可借用、一、淞滬警察廳允照辦通告商民懸燈誌慶、一、華商電車公司遵照本會通知、將各車輛一律裝彩誌慶、一、新新公司送麪包一千個、十五日上午送來、一、先施公司傳知經理商酌回信、一、永安公司明日回信、一、法商電車公司俟與西人商酌回信、但已當面責成該買辦切實交涉、一、泰豐公司亦允明日答覆云、

各界踴躍認購二五劵

▲國貨維持會勸募認購之廠名 上海雲錦公所・中國內衣廠・天廚味精廠・各五百元・鼎豐皂廠氏汽水公司・龐竹卿先生各三百元・公記廠成酒廠・各二百元・盧星階先生・香亞公司・振豐棉織廠・德昌廠・華豐皂廠・利興烟公司・耀明燈廠・大豐公司・各一百元・洽記布廠・泰隆號・緯綸廠・新昌廠・自求廠・公益玻璃廠・永盛薄荷公司・三星棉鐵廠・廣生昌布廠・各五十元・光華襪廠・協昌玻璃廠・各三十元・德豐藥廠・粤昌公司・各二十元・以上共計四千一百五十元、

特別市黨部消息

▲宣傳部 該部出版之向前進、與青年部出版之革命青年兩種周刊合併後、其名稱仍爲向前進、至於第六期清黨專號、刻已由市黨部編輯委員會着手編輯、不日即可付梓、日來該部爲作普遍之宣傳、工作人員異常忙碌云、

▲組織部 該部昨發謹字第六十五號通令、令各級黨部云、爲通告事、查本黨中央明令、黨員除在整個的黨的系統組織之下、不得在黨內有任何性質之組織、其所以因團結而防分化者、不謂不至、乃本市黨員謝日新等、竟敢於前方同志肉搏奮鬥之際、妄假黃惠平陳德徵余尚高方各同志之名、有所謂黨員俱樂部之組織、違背明令、顯係別有作用、若不嚴加制止、將何以固黨內之團結而策革命之成功、爲此本部特予解散、並將該發起人謝日新開除黨籍提交清黨委員會嚴懲、除呈報公佈外、合亟通令各級黨部一體知照此令、上海特別市黨部組織部部長冷欣、秘書吳開先、

▲商民部 該部昨令各區商民協會籌備處云、爲令遵事、案查上海特別市商民協會各區籌備員、前經本部批准加委、并令將所屬區域範圍平均劃分分會地段、繪圖呈報、以資審核在案、現據繪圖呈報者、祇第四第九等區、其餘各區、尚未切實繪圖呈報、殊屬玩忽、合亟令仰各該區籌備員、務於十日內一律遵照前令、繪圖呈報、以憑審核、而資進行、切切此令、又該部昨接振華油漆公司來函云、逕啓者我國習俗、每屆中元節、戶戶建設水陸道場、俗名打醮、耗財傷神、旣極迷信、尤屬無謂、早應革除陋習、敝業振華油漆公司、念國民革命軍正在前方掃除軍閥、需餉孔亟、吾儕後方民衆、自應痛除陋習、將此項迷信之款移助軍餉、實爲國民革命應盡之義務、願爲首創、茲將該項醮欵洋一百元、捐助軍餉、區區雖微、若能一致移充軍餉、積沙成塔、不無小補、且以表示吾人革除迷信而努力國民革命之工作也、區區微忱、諸懇驗納、附洋一百元請即檢收爲禱云云、該部當即復函云、逕復者、頃接大函、并附國幣一百元、檢收無誤、除將該欵轉交本市黨部會計處發解前敵外、給有三百八十六號收據一紙、合即附上存證、貴公司首創將中元節建醮費移充北伐軍餉、革除迷信陋習、努力國民革命工作、曷勝嘉佩、行見上海民衆、追踪而起、代無謂之醮費、爲革命之助力、皆貴公司首創之功也、

▲青年部 該部爲各學校暑假回里同志工作事、具呈中央青年部、現該呈已經批准、茲覓得原批如下、呈悉、查該特別市黨部青年部所擬學生同志返里工作大綱、尚屬完備、惟現値清黨時期、各同志返里工作務須慎重、以免發生爭端、所擬工作大綱之第三第四兩項、應略加修改、並須注意下列三點、本部現已印發暑期工作宣傳大綱、仰即分發回里各同志、以資遵照、此批、應注意三點、一、各返里同志、須由上海特別市黨部發給返里證明書、於返里工作、對於黨務之發展、須向所屬最高黨部、二、各同志返里工作、須向所屬最高黨部呈請認可、三、各同志返校後須將工作情形呈報上海特別市黨部、再彙呈中央青年部、如有組織之必要時、須向所屬最高黨部呈請認可、而無組織之權、

▲婦女部 該部長張暗川、因勞抱病月餘、新近方愈、醫生本囑以休養、但該部工作繁多、加以已秘書亦因勞致疾、部務雖有各幹事照常做去、而非有主持者不可、故該部長惟有勉力支持、每日仍繼續到部辦公、昨派幹事顧天傑參加慶祝蔣總司令就職北伐一週紀念籌備會、又派幹事嚴濟程赴地方廳傍聽劉宋氏被夫姑槍殺案、又派幹事張惠如出席十四分部女黨員大會、指導該部職員、熱心工作、誠女界中不可多得者、并聞該部對於各女校黨員、在暑期內已分配相當之工作云、

市黨部臨時執委會議記

上海特別市黨部臨時執行委員會、昨日下午二時、舉行第十一次常會、到潘宜之・黃惠平・冷欣・陳德徵・俞國珍・湯濟滄・㊀推湯濟滄主席、㊁恭讀總理遺囑、㊂讀上次決議案、㊃報告、㊀中央執行委員會函開第一〇一次常會議決通過各地改組期限、上海限八月卅一日以前改組完畢由、㊁中央執行委員會令開、黨部對於對等行政機關、居於監督地位、不得直接干涉由、㊂中央組織部函覆上海特別市黨部、以市政府轄境爲範圍、係屬於黨部、㊃中央執行委員會令知政治分會條例、總經常務會議補充修正通過在案由、㊄中央執行委員會爲准備黨員撫恤金起見、已訂所得捐徵收條例、公佈施行由、議決、通告各機關通令各級黨部、自八月一日起實行徵收、㊅中央黨務學校函覆本黨部可直接保送學生由、議決、交組織部令知各區黨部投考、㊆中央海外部函爲荷屬僑胞發起華僑案外交部已提出抗議照會、附抄原文來部由、㊇教育行政委員會函復各學校暑假日期已頒詳細規定、至上海軍事騷擾多少、補救方法、應由各校酌量情形、呈准教育局辦理、議決轉教育局、㊈市郊農民協會職員俞演强函稱、在滬西虹橋路航空場附近空地、瞥見英兵紮營設廠、日夜操練、實屬侵我領權由、議決、咨交涉署辦理、㊄討論事項、㊀四區黨部函稱、該區四分部黨員張承儀家族、無故被土豪張廷憲等壓迫、請轉呈中央飭潮梅司令查明辦理案、議決、轉呈中央、并通知潮梅司令、㊁八區黨部函稱、該區四分部黨員華士龍九人無辜被押工會統一會、懇請援助案、議決、轉清黨委員會辦理、㊂八區黨部爲丁啓祥等兩同志家屬函請本黨部出函保釋案、議決、與第二條併案辦理、㊃二區黨部呈請取締舊有五色旗印刷品、以重體制案、議決、交宣傳部辦理、㊄二區黨部呈請利用無線電話、以資擴大宣傳案、議決、交宣傳部辦理、㊅一區黨部呈請轉呈中央開除汪精衛黨籍一致聲討案、議決、呈請開除汪精衛孫科黨籍、㊆五區一分部函請本黨部執行該分部黨員大會表決案（附該分部表決案）（甲）請市黨部向臨時法院要求各房主一律減租、議決、交臨時法院照辦、（乙）要求市黨部向國民政府嚴重取締標遙一帶之劣紳、因一般商民將爾之價格減低、從中圖利、致使農民痛苦、議決、轉江蘇省黨部辦理、（丙）促市黨部請求政府將閘北之香山路改爲中山路、議決、咨市政府依案辦理、（丁）請市黨部嚴拿在黨內之跨黨份子及投機份子、議決、交清黨委員會辦理、㊇四區十六分部呈轉咨上海民衆對日經濟絕交大同盟委員會、撤查懲辦奸商販米與日人案、議決、轉咨上海民衆對日經濟絕交大同盟委員會照辦、㊈陳劍清函請禁止津商販賣雜糧運津、并令海關一律禁止出口案、議決、呈國民政府并咨海關監督、㊉郁警宇來函請本部迅咨警備司令將上寳五十三家押舖分別封閉、以免貽害地方案、議決、呈請市政府辦理、當減輕利率、豁除一切手續費、以利民生、⊕混南六路商民朱好義呈請設立仲裁所以公道租率以紓民困案、議決、咨市政府辦理、⊕淞滬醫士公會呈請備案、議決、交組織部審查處覆、⊕上海市立萬竹小學教員楊雲階等、呈請改組萬竹女小合併、准予立案沿用原名案、議決、咨市政府辦理、⊕黨化教育委員會建議、查中國國民黨須知（世界書局發行）載有第二次全國代表大會議決案、內中有幾項如容共及對西山會議派決案、現已成爲過去事實、今仍載入「黨員須知」、是否有當、請付議、又世界書局所發行黨化書籍名目、有「中國國民黨員須知」「黨員必攜」此種名目、不倫不類、顯係借機圖利、是否准其任用、請付議案、議決、交宣傳部審查、⊕㊄秘書處提案、查徵收條例內容并無特別市之規定、應否函請中央補定明文、請付議案、議決、電請中央、⊕㊅商民部提案㊀據滬北某業職工估據公所案、（理由）查事關所有權、擅自佔據、爲法律所不許、應如何辦理、請公決、議決、函該公所酌撥一部爲職工會辦事地址、㊁已掛洋商道契之華人地產、限令六個月內、速轉華商道契、如逾限不轉、作賣國罪論、於租界收回之日、即將是項逆產充公案、（中國人民房產向洋商掛號經理者同樣辦理）、議決、呈請中央核行、⊕㊇青年部提案、（附上海幼稚院呈文一件）議決、咨市政府辦理、⊕㊈臨時動議、一東路前敵總指揮部參謀處檢查郵務委員會請派三人至郵務管理局會同檢查郵務、議決照辦、㊆散會、

駐日總支部歸國代表訪問市黨部

昨日午後一時、中國國民黨駐日總支部歸國代表劉文友・梁俊僑・宗墀忠・張毓驊・燕化棠等特訪上海特別市黨部黃秘書長惠平、譚話良久、結果、㊀報告中央駐日黨務情況、㊁反日出兵運動、同志被捕四人、旋即釋放、㊂上海與南京黨部相互間之密切連絡、㊃撲滅共產黨之事項、㊄駐日總支部希望國內各黨部機關、尤其上海各機關、多寄宣傳品、㊅希望本黨機關報勿登反動派之冒牌新聞及多登駐日黨部各項消息、㊆經濟問題、㊇民國日報未登出駐日總支部新聞、而誤將反動派新聞刊登、㊈防範共產黨歸國活動等等事項、皆有詳細討論、各代表乃滿意興辭而退云、

商民協會昨開籌備員會議

上海特別市商民協會籌備員、昨日下午一時、開第一次籌備員會議、到王曉籟・虞洽卿・王漢良・葉惠鈞・王延松・陸文韶・馮少山・嚴諤聲・陳翊・朱吟江・吳蘊齋・等十一人、王曉籟主席、嚴諤聲紀錄、恭讀總理遺囑後、即由秘書處提出組織大綱四條、即逐條討論通過、並議決各項如下、（一）推定分組委員、計常務三人、王曉籟・朱吟江・馮少山・財務二人、虞洽卿・吳蘊齋、組織五人王延松・葉惠鈞・王漢良・陸文韶・陳翊、（二）秘書處組織、由秘書嚴諤聲負責主持、分組文書・調查・庶務・會計・四科、（三）對外發表文件、由常務一人、協同秘書簽字行之、（四）定每星期五下午二時、開籌備員常會、其有特別事故、得由常務委員召集臨時會議、又該會推定秘書嚴諤聲、代表參與商民政府成立典禮、並致頌詞、

黨務紀要

▲諸翟獨立區分部 昨開第四次黨員大會
▲一區一分部 二日開全體黨員大會
▲一區十六分部 昨開第二次臨時大會
▲八區各分部 昨開常務聯席會議
▲寶山縣黨部 被封黨部已啓封推王三委員當司查明開釋

警廳特黨部一分部近聞

淞滬警察廳特別黨部第一分部第二組、前日在警廳政治部禮堂、舉行全體會議、程序如下、㊀恭讀總理遺囑、㊁黨務及政治討論、㊂通過無故缺席懲戒條例、㊃議定規避議演懲戒辦法、㊄散會、該組王前組長世瑣、因已被選爲第一分部執行委員、循黨例不能再兼組長之職、即由各同志票選胡健中繼任新任組長、該小組各同志討論政治問題時、互相批評、指摘甚烈、各同志皆謂我們站在革命的戰線上、說話客氣二字、非吾人字典中所應有云、

海政部小組會議

昨日下午三時、海軍總司令部政治訓練部小組、開第九次小組會議、到會黨員計五十六人、由正組長葉蓁民主席、記錄高方主席恭讀總理遺囑、並報告上次議決案、次由張澧浦報告軍事政治、黨務經過、報告常務討論事項、本週論題爲「行易知難的意義」請演者有翁斌衡張澧浦王企三梁寶高方五同志、提議副組長沈鼎銘現任中央黨部工人部、提出辭職、應補選案、議決、推王超基補充正組長、葉蓁民因公赴閩、下次小組會議、即由組長主席、

第二路總政訓部消息

▲秘書處 代理秘書主任馮輯五、前因公務過勞、身體略有不適、曾告假數日、赴醫院就醫、聞於前日已返部照常辦公、又該部自改組爲第二路總指揮部政治訓練部後、所有以前東前政部名義之證章、已不適用、特於前日另製第二路新證章、發給該部政治工作人員、將有證章一律收回作廢云、

▲組織科 該科教育股長梁鱗、前日奉令調解上海藥業工會與工人之糾紛事、因本年端節、上海各藥業飲片店、共辭退工友一百八十餘人、工人要求復工、經工會組織統一委員會・商民協會・市黨部・迭次調解、遂至於六月十三日、該公會委員店東及各方調解員、在藥王廟公所會議時、被辭退工人遂包圍該公所、要求即日解決等情、梁君以各方均有誤會、遂於一日下午、約各方當事人、到警察一區三分署、商訂辦法、經工統會調解員王也恐・藥業工會代表柳廣卿・藥料飲片公會代表王星泉・失業工人代表魏文炳・等訂立條件七項、各方均認爲滿意、當場簽字、限一星期依約履行云、茲將覓得該條件原文抄錄如下、㊀議決若未入上海市藥業工會第一分會者不能錄用、㊁現在如已經錄用未入工會之人、須即辭退、由此次失業職工中補充、㊂現在至中秋、店方添用職工、須先在此次非業職工內錄用、㊃端節辭退職工、每人由店方津貼洋十元、㊄除已經有職業及領津貼返籍者外、凡失業職工、每人須加補米飯洋五元、㊅以上條件、由藥業飲片公會委員長王星泉負責履行、㊆上列條件、限一星期內結束、由藥業公會及藥業飲片公會、將情形呈報政治部備案結束後、仕藥王廟之工人一律遷去、聞店方對於第二條件、尚有未履行者、現擬嚴查確實情形、再行辦理云、

捲煙統稅開始徵收

江蘇捲烟統稅自開辦後、積極進行、華廠已於昨日委派駐廠委員、實行徵收、英美等各外廠之在華界者、亦一律派人徵收、其在租界者、現正據理力爭、務求華洋待遇一律、嗣悉稅局孫萬史三委員、以此次華廠各烟商頗知大義、協助國稅、對於要求變更辦法、或能擇要容納、總期於稅與商兩有裨益、惟各烟商貯存之烟、如有粘貼商特稅印花者、應於即日起一律作廢、倘有特稅局舊時人員將特證私自發售、矇敝烟商、儘可來局報告、以便從嚴究辦云、

二區十六分部追悼吳芝英

國民黨上海市二區十六分部女黨員吳芝英、勸夫入黨不遂、憤而自殺、已誌前報、昨二區十六分部、特舉行追悼大會、區黨部十五十六各分部及各同志等贈有輓聯花籃等數十餘件、出席者達百餘人、由郭寶英同志主席、全體肅立、恭讀總理遺囑、向芝英同志遺像行三鞠躬禮致敬、主席報告開會意義、謝安尼同志讀祭文、十六分部代表常務張翠林同志獻花、（行三鞠躬禮）市黨部代表吳若華區黨部代表邢琬及張翠林同志等演講、語頗沉痛、聞者均爲淚下、最後由家屬胡鑫伯致答、散會、

二區牌照稅徵收處遷移

江蘇二區烟酒稅事務、現由朱局長收回自辦、特委陳錫元設處徵收、經陳分局長奉委後、即發出佈告云、爲宣佈告事、照得本局牌照稅徵收處、現已遷移至西倉橋鳳鳴里、設處辦公、爲此出示曉諭、仰該烟酒兩業商民人等、遵往投稅、毋稍貽誤云云、

臨時法院收發股辦事處範圍縮小

臨時法院正門側所設之收發股、職司收發往來文件及各項訴狀紙、辦事員概係華人、由該股主任將所收之件、分別類、送交主管人員辦理、近來該股辦事範圍、較前縮小、祇收發關於行政事宜等之往來文件公函、而各項訴訟狀紙、則由訴訟人逕至二層樓上從前之收發處投遞、不經該收發股承轉矣、

罷工絲廠昨已復工

虹口胡家橋通緯裕經兩絲廠、於前日下午、該女工發生同盟罷工、并波及華界雲成安豫等四絲廠後、擁至同豐永絲廠、拋擲石子、與工會護工隊衝突受傷隊士女工各一名、醫治等情、已誌昨報、茲悉絲繭總公所委員長黃緒臣、以各廠商既已開會議決、增加女工工資洋三分、共計五角八分、本埠南北各絲廠共有八十餘家、自應遵辦、特令書記繕就通告、連夜分發各絲廠一律遵照辦理、一面由各廠和照管車、轉知各女工上工、而工會統一委員、於昨清晨加派護工隊數十名、分駐各廠門前、並由二十六軍稽查分處及保衛團五區三署全體長警等、亦各到廠保護、是以罷工之通緯裕經雲成安豫等四絲廠女工一律入廠工作、恢復原狀矣、

滬杭路減開客車

滬杭鐵路、因津浦路先後借撥機頭九輛、因之該路客車、於昨日（七日）起減開、除將上下行五六兩號慢車、仍照常開行外、其第七八兩次中快車時刻、則已更改、照錄如下、㊀七次車閘口下午四鐘半開、夜十時十分上海北站到、㊁八次車下午四點半上海開、夜九時四十分杭州到、十時十分閘口到、其餘三四兩特別快車、十一十二夜快車、均暫行停駛、

招商局五碼頭棧務職工之加薪運動

招商局五碼頭棧務職工、以年來生計日艱、曾向總局提出要求條件十四條、進行非常順利、昨日下午二時、各碼頭棧務工會分會代表、與各棧長、在金利源碼頭先行一度磋商、並由工會組織統一委員會調解部許大中・第二路軍總指揮部政治訓練部錢鏡西・碼頭棧務工業聯合會仇等調解、聞雙方頗爲滿意、並約定下星期二下午二時同赴總局解決、

各時疫醫院昨訊

▲天津路時疫醫院報告 天津路時疫醫院昨日來院就診者共十九名、住院四人、
▲西藏路上海時疫醫院報告 西藏路上海時疫醫院昨日就診者三十三人、租界內十六人、住院十四人、出院十一人、
▲急救時疫醫院開幕預誌 上海急救時疫醫院設在愛文義路二十三號、爲巨商黃磋玖君創辦、名譽會長虞洽卿・杜淑梅君等五人、經濟董事陳戰峯君、醫務主任龐京周臧伯庸二君、協務主任周邦俊君、男女護士二十餘、該院屋宇寬敞、空氣新鮮、備有床舖百餘、今已佈置就緒、預定七月十日開幕、在暑伏期內、專收時疫急症、一概不收費用、預料開幕之後、附近居民當受惠不淺矣、
▲回春醫院施射防疫針 虹口香烟橋回春醫院院長方君特備多量防疫藥水、施行注射、不取分文、已於前日起施射、

總商會代領米店執照

總商會致函工部局、謂據米業嘉穀堂函稱、每年一七兩月、各米店執照、應向工部局換領、茲屆換領之期、計英租界洪盛等一百二十一家、美租界恆大等一百八十九家、連同照費三百十元、囑轉請等因、用特檢同來件、備函奉送、即希照塡過會、俾便轉給云云、

橫林站長被兵毆傷

▲車務工會電請蔣總司令懲兇

滬甯路三十二次下行貨車、附掛有兵車八輛、內載砲兵團第三營兵士約四百餘人、於昨日（七日）上午七時五十七分、開抵橫林車站時、約停有十分鐘之久、即有數兵士等問機關手停車之原因、該機關手聲明開車乃站長責任、該兵士等即向站長趙懷斌理論、趙站長告以由滬開之三十五次貨車、方在途中行駛、照規則時刻、應在本站交車、故暫停以待來車、乃該兵士等羣向該站長毆打、拳足交加、當被擊傷腰部、并被傳至車上問話、迨至三十九次貨車開到後、兵車即開至上海、該站長以無故被打、除乘車赴蘇州醫院醫治外、特函電報告該路局長暨車務工會、請求伸雪、當由車務工會召集緊急會議、公決、電請蔣總司令處罰行兇兵士、以免效尤、并請予路員以辦事保障、同時并呈報交通部及兩路局長與該會交涉員、昨該會常務幹事、南京蔣總司令鈞鑒、頃接橫林車站電稱、本日上午七點五十七分第三十二次貨車到站時、因第三十五次車已由石塘灣開行、按照鐵路行車規則、必須在橫林交車、不意附掛在第三十二次車上之總司令部砲兵團第三營兵士數名、不問情由、擁將本會工友該站站長趙懷斌痛毆致傷、全路聞訊、莫不駭異、蓋兩車交會、爲行車上必不可免之事、萬一稍一錯亂即有撞車之險、而該兵士不問情由、即隨意毆傷站長、實使全路工友、人人危懼、查本路工友自脫離軍閥軍隊之蹂躪後、對於國民革命軍、莫不簞食壺漿、載欣載迎、足見國民革命軍之紀律嚴明、始能博得民衆之愛戴、今忽發生此事、殊屬不幸、長此以往、不特爲本路工友不利、亦將爲國民革命軍令譽之累、故本會不揣冒昧、用敢直陳、想我總司令明察秋毫、治軍有方、對於該兵士必有相當之懲處、對於路員當有相當之保障、臨電不勝迫切待命之至、滬甯車務工會叩、

婦人槍傷身死案開審紀

閘北新民路鎮安里內劉蛟遴之妻劉宋氏、因被姑虐待、以致槍殺、經地檢廳派員檢驗、將劉拘廳訊辦在案、茲悉此案迭經預審並引證劉宋氏所受傷痕、其槍彈係由右腋乳上射進、出口處爲左腰而在乳下、斷爲不致自殺、似爲被殺、故將劉蛟遴援引殺人嫌疑、提起公訴、昨日上午九時、由審判廳沈炳榮推事會同劉屏藩檢察官特開第一法庭審理、上海特別市黨部婦女部並派幹事到廳旁聽、被告延三律師到庭辯護、人證到者十餘人、先由檢察官論告被告犯罪條例、後審判官即訊據劉蛟遴供稱、年二十二歲、寗波鎮海人、家中有母及妻連本人三人居住、姑媳間雖然不睦、但我與妻之感情、頗稱和睦、四月二十二日出事日上午九時、我即由家出外、因爲日本商顏料生意、與殷玉林商酌、在殷家束叉麻雀、回家已在晚間十時、其時我妻已經受傷、急送醫院醫治無效而死、實係我妻自殺、手槍係保衛團所發、因我係保衛團員、共有子彈四十二粒、槍內裝五粒、現在槍被保衛團收去云云、同居之李王氏等供稱、我等但聞槍聲一響、往看人已倒地、不知被殺抑自殺、死者之姑母朱宋氏（即原告）未到、由乃女徐朱氏代供稱、我表妹自嫁劉蛟遴後、常遭虐待、去年十月曾遭毒毆受傷、回至我家調養一月、始告痊愈、此次遭此慘死、請求伸雪、殷玉林供、與劉蛟遴因顏料生意接洽、在家束叉麻雀、先叉五百劃、後來又叉公牛八圈、故直至深晚始歸、官即駁詰專誠爲生涯接洽、有何功夫叉麻雀、而輸贏甚小、殊在情理之外、又謂劉飲酒否、答僅飲一杯未醉、並稱此係實情、官又云、事後有隣居王其堂・陳陽根・顧袁氏・周潘氏・等六家公呈、謂聞母子爭吵聲、媳婦哭泣聲、故傳王其堂供稱、與劉蛟遴家僅隔一家、劉家一向不常開門、故我等隣居、素不與之交談、每日相遇、亦同陌路、因五七之期、兩家家屬、又生爭吵、懼有他禍、故而呈狀、至於如何起因、我等不知、及聞槍聲一響、死者由黃包車車出、合弄隣右聚觀、但見死者捧腰呼痛、官問爾曾問過爲何事而出此、答因平常不相招呼、故不問、問到那時縱係陌路、亦當詢問、况既據具狀所稱、甚爲明瞭、此次何含糊其詞、答公呈原爲預防後患、並無作用、至勸諂之聲、係出自其姑之口音、原因亦未詳、問事後弄內議論如何、答據謂逼死的、顧袁氏供、與劉家比隣、但我係走梳頭爲業、故出事時我並不知悉、不過劉家姑媳間口角、係常有之事、陳陽根供、我家離劉家相距三家、我爲水門汀生理、故常出外、僅於日前回家、甫經三日、一切情形、我不知悉、公呈簽字、係我妻所簽、事後議論、謂係逼得無路而死、原因未詳、周潘氏供、劉家姑媳時常口角、確是有的、惟如何而死、我亦不明瞭、官遂命檢驗員沈錫慶到庭、詢問傷痕情形、囑作詳細說明書呈案、訊至此、以本案事屬重大、到案證人供詞、大都含糊、一時不能定讞、故諭不開辯論、候再傳證訊奪、被告還押、

老嫗滾入電車底

▲開車人被控幸未喪生

昨日下午二時半、有專駛民國路之法商某號電車、由小東門開赴西門、甫經開出、駛至東方旅館前面、有六十餘歲之山東老嫗、在軌道上冲過、耳聾眼花、不及避讓、致被電車撞倒、滾入車底、幸司機人尙稱敏捷、立放救命板、一面急打倒車、將嫗拖出、幸慶更生、然已頭破血流、嗣由崗警到來、抄錄號碼、並將嫗車送紅十字會醫院醫治、

小沙渡前日之命案

▲爭奪工頭不得怒殺其姪

曹家渡某絲廠爲工頭之山東人楊麻子、與王大爲爭奪工頭起見、結有仇隙、積不相能、前日下午五時、王糾衆持刀、趕至小沙渡梓芳里楊之寓所尋釁、楊適不在家、當由楊姪楊瑞卿出而理論、即被若輩拖出至里口、即由王舉刀將楊瑞卿右腰猛戳、深入腸部、即立時倒地而死、崗警得悉後、狂鳴警笛、隣崗畢集、追獲王及幫兇阿二等綽號瘌痢頭等四人、押解六區警署收押、一面於昨令飭地保報請地檢廳、委派朱檢察官沈檢驗員等蒞場、驗明已死楊瑞卿委係因傷身死、塡明屍格、當由屍屬投案聲稱、死者今年二十六歲、無端慘遭戕斃、要求伸雪、官諭具結收殮、候警署將兇犯解案懲辦、

遇見行兇人鳴捕獲究

住居蘭路二十七號門牌之婦人徐張氏、於上月二十三號、行經齊齊路、被甬人王永福、藉端用刀砍傷、流血不止、王則乘間逃逸、當經包探趙子仁與西探白郎尼查見、將氏送院醫治、業已醫愈出院、昨日王在途被氏遇見鳴捕、派探趙子仁往將王永福拿獲、帶入楊樹浦捕房、押候解究、

楊鍾甫任警備司令軍醫

警備司令部昨委西醫楊鍾甫爲本部少校軍醫官、楊奉委後、已到差視事、其貴州路七號之診所仍照舊應診、備有防疫血清、免費注射、

英鉅商遺囑贈銀華僱員

字林報云、故英鉅商雷斯德遺囑內、有以一萬五千兩分贈華僱員、昨經英按察格萊恩判官核定、按照囑文意義、分贈陸松齡等六人云、

團體零訊

▲總商會 今日開法制股委員會
▲大中國武術會 爲王子平等發起昨開籌備會
▲房租討論會 前日開討論會通過暫告結束
▲各路商界總聯合會 商民部已批准備案
▲各團體聯合會 組織外交委員會專研究外交問題
▲琺玉業同人 再通告拒絕慶賀日本珊瑚
▲新民路房客 昨開緊急會議反對强收房租并向警廳請願
▲北城商業聯合會 昨日開會議決四案

英人被控狂駛汽車肇禍

文匯報云、英人巴格雷夫、今（七日）晨在英按署警務公堂、被控於上月二十六日在愚園路狂駛汽車、致禍不停、旣未能呈驗開車執照、又毆斃王寶龍王寶興（譯音）、致受傷四欵、嗣因被告律師聲稱、第四欵傳票內未列、未曾預知、未有預備、問官遂諭展期明日續審、

各級政治部消息

▲二十二師全師政治工作人員會議 二十二師全師政治工作人員、昨在該師政治訓練處開改組後第一次會議、主席胡主任記錄任定濤、首由主席恭讀總理遺囑、繼報告開會宗旨、繼六十五團政治指導員鄭俊玉、六十四團政治指導員代表梁安、先後報告各團政治黨務工作之經過、及其他情形、繼即開始討論、由六十五團指導員提出議案六條、計㊀調查各級工作人員之勤惰案、議決由本處製一政治問答表、分發各級工作人員、規定時間填送本處、以資考察、并由本處隨時派員至各團營連中調查、㊁各級工作人員之訓練案、議決、主任有暇時、即至各團演講、并增加政治工作會議次數、至每月二次、俾利用此機會、以資訓練、㊂升級不可過濫案、當由主任答復、允當審查各人工作之勤惰、以定升級之與否、㊃勤務兵草鞋費案、由主任答復允調查後補發、㊄師律應否取消、議決、師律仍要、惟改爲每月一期、以供本師政治工作人員研究之用、另出一種小冊子、如普通雜誌之編制、內容須極淺顯、以合工兵心理、另在文字之外、須加插畫、以增閱者之興趣、㊅各團工作新聞、應調宣傳科、以後採投各報館登載案、當由張秘書代主任答復、謂現已委定一通訊員專理此事、又主任提議關於本師黨費之支配案、議決、以後本師黨費、由師黨部支配後、由主任報告將來工作及宣傳之方針、旋宣佈散會、

▲海軍部組織科科務會議 海軍總司令部政治訓練部組織科、於昨日下午一時開科務會議、出席人數計十四人、由該科長葉蓁民主席、范志耶任記錄、首由主席恭讀總理遺囑、㊀報告上次議決案、次社會統計調查黨務教育四股股長、報告上週工作情形、議決、組織科應彙集四五六三月份工作總報告表、分發各機關、時間定二星期編妥、㊁葉蓁民科長隨主任赴閩、在滬應選人代理案、議決、請主任指定、至三時許遂散會、

公布欄

江蘇高等審判廳

▲民庭批示 沈英富等與俞張氏爲請求確認婚約成立涉訟上訴一案（裁決主文）上訴駁斥第二審訴訟費用由上訴人負擔▲張野棋與郎炳生等爲田產涉訟上訴一案（判決主文）上訴駁斥第三審訟費由上訴人負擔▲李士端就陳廣明與李士端債務執行事件抗告一案（裁決主文）原命令關於交保部分廢棄其餘抗告駁斥▲黃家仁等與黃國民等爲設置墓道涉訟上訴一案（判決主文）上訴駁斥第二審訟費由上訴人負擔▲趙楊氏等與陳錦桐等因田產涉訟上訴一案（判決主文）上訴駁斥第二審訟費由上訴人負擔

▲刑庭判決 吳志鈞詐財第三審上訴一案（判決主文）本案上訴駁斥

江蘇高等檢察廳

▲批示 汪福聯爲男僧是否可收女徒可否同居請賜解釋由呈悉所陳各節係屬行政範圍候轉函江蘇民政廳核辦仰即知照此批

上海地方檢察廳

▲批示 蔡阿生狀悉准予來廳具領此批▲徐道五狀悉仰覓妥保來廳候辦此批▲湯顧氏狀悉案已起訴所請應毋庸議此批▲朱步瑞狀悉仰將被告確實地點及是否係屬軍人查明呈廳再行核辦此批▲楊道昌狀悉抑候核辦此批 以上七月六日

上海臨時法院

▲批示 一件徐李氏請將徐元度易科罰金由狀悉准將徐元度易科罰金業經批飭在案所請應毋庸議此批▲一件屠耕閑請求交保由狀悉所請已定期審理所請暫毋庸議此批▲一件韓田發聲請易科罰金由狀悉所請不准此批▲一件龐京周訴邱公鏻不付支票請發支付令由狀悉查民訴條例第五百九十六條規定請求給付可代替物或有價證券之一定數量者常訴訟應歸初級審判廳管轄者債權人得聲請法院依督促程序發支付命令本案爭命額爲規元一千兩顯非初級審判廳管轄之事件且該聲請人請求利息部分尚有一定之數額核與上開條例均有未合所請發支付命令之處未便照准仰即補具訴狀述明呈訴之理由仍依通常程序進行可也此批▲一件陶雲德訴陳圖幸等債務改案依洋商訴訟程序由原告另行起訴由已照辦繳費聲請將本案作廢並發還訴訟費用由狀悉旣據聲明業已改依洋商訴訟程序所請准予發還此批▲一件吳利順木器號聲請撤銷假扣押由狀悉此案旣據聲明債務人如欲停止或撤銷假扣押應提供擔保金六千元該具狀人旣未遵章提供所請撤銷假扣押之處未便照准候抄原狀給債權人限期詳細答辯可也此批▲一件奚子所押二十二天可准扣除罰金十一元仰即自投捕房領取可也此批▲一件王阿金爲請准予易科罰金由狀悉所請易科罰金准照准仰即知照此批▲一件陳佐庆爲黃志傑訴張樂鏞詐財案遵傳到案作證請准將拘票撤銷由狀悉該民旣經到案作證所請准將拘票撤銷可也此批 以上七月六日

屈臣氏 老牌汽水
香蕉 櫻桃 洪淋 桑枝 香檳
總發行所寗波路十一號

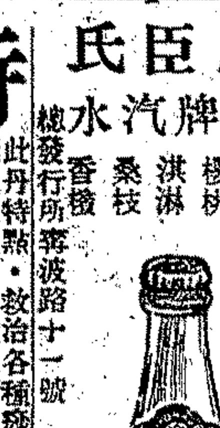

時疫急丹

此丹特點・救治各種痧疫・可不問因寒因熱・極險之症・立能起死回生・功效神速・早已遐邇馳名・無待自述・今年原料飛漲・本堂仍照原價發售・謀及普及起見・大洋六分・每瓶九折・上海拋球場蔡存德堂啓 電話中央一三五六四號

兩腋狐臭藥水

腋下狐臭由父母遺傳約十之二十歲發起、逢熱汗出其臭更甚不但患者不快、聞者生厭、此症能傳染兒女、果代不絕、於夫婦愛情社會交際方面亦不相宜、經克利氏醫生發明此藥、靈驗神速、輕者一日見效、重者一瓶除根、隨擦隨愈、永不復發、加百倍還洋、每瓶一元、郵票通用、上海雲南路三馬路口會樂里三弄 大和公司製藥部

廣嗣金丹

本品完全採用中藥製成補腎固精培元強身對於先天不足後天失調夢遺滑精及一切神經衰弱症皆有特效發行以來已垂卌載曾經服過者無不知其神驗另製雙料丈夫再造天功效尤速每盒五元試服一元專治陽萎不舉立可見功
單料每盒二元每料十六盒念八元
（注意盒內有辦眞劵方是的眞）各省分支皆有出售 外埠函購寄費另加
上海寗波路孫家弄 崔氏瓣香廬啓

中國國民黨政綱

對內政策第六條 確定人民有集會結社言論出版居住信仰之完全自由

對內政策第四條 實行普通選舉廢除以資產爲標準之階級選舉

對內政策第七第八條 嚴定田賦地稅之法定額禁止一切額外徵收如釐金等類當一切廢絕之

對內政策第十二條 於法律上經濟上教育上社會上確認男女平等之原則助進女權之發展

對內政策第九條 清查戶口整理耕地調正糧食之產銷以謀民食之均足

第二路總指揮部政治訓練部

自由談

◉辟蚊蠅扇　楊一笑

時已入夏。天氣漸熱。蚊蠅應時而生。滋蔓地方。行用蚊卧扇。製法捕蚊科鳥。採其翎爲扇。可辟蚊子。倘用鷺毛扇。即能辟蠅。凡扇至處。蠅不飛集。此扇比玉帶扇爲特異。惟價値昂貴。故上海用之者甚少也。

◉南京下關炸藥爆發慘劇中之一瞥　滄石

昨有友人自南京來者。語及日前下關之慘劇。爰記之。以實自由談。（以下爲友人所述）

余寄居於花園飯店左近。距江邊里許。日昨飯後。覺疲甚。遂移椅南窗而假寐。俄頃忽有大聲來自西北。牆屋震撼。玻璃窗亦墮地。其聲琅琅然。余懼甚。若是屋將崩圮者。急狂奔外出。出門時。適余之聽差阿二入。相撞而仆。阿二急扶余起而言曰「何來是大聲耶」。余曰「汝亦聞之乎」。僕曰「誰謂不聞之」。是時余已抵街中。徒見滿街行人面皆失色。提幼携老。皆倉惶然莫知所往。孩提哭聲滿耳。更令人不忍多聞。遂棄僕前行。不數武。忽遇一人。短衣草履。苦力也。抱頭亂竄。面呈黑色。血涔涔然沿其鼻而流入其口。蓋額傷也。其衣已破焦不蔽其體。滿身瘡痕。兩腿之皮。亦已燒去。色鮮紅。爲狀殊可憐。詢之徒云「爆發矣。爆發矣。余以身伏地得免。余頭痛甚。余頭痛甚」。遂僱一車。送之醫院。復前行。又過一人。西服短髮。狀甚雄偉。腹部炸一孔。血流泊然。腸胃若欲外決者。彼雙手緊按之。然行不數武而顚矣。血流成池。人浸其中。幾不知其爲人也。是時距江邊已甚近。烟雲彌漫。咫尺間不能辨物。空中且有惡臭。余掩鼻前行。青烟淡處。時見融融火光。翹首一觀。見有一屋頂。倏然若飛機者。凌空向東南飛去。繼有殘窗破戶木片等。飄然飛來。是時聽路旁人語。已知爲炸藥船爆發。抵江邊。見有警察維持秩序。不許閒人走近觀察。是時火勢尙熾。於是遂繞道抵滬寧車站。見軌道間纍纍皆飛來之斷片人肉。猶有能自跳動者。可謂慘矣。是時見一江北老婦。披髮向江邊狂奔而來。余尾之。彼哭甚哀。涕淚滿臉。口中徒呼小毛子小毛子耳。抵江邊。爲警察所阻。亦不能入。未幾來一少婦。亦江北人也。止於老婦肩次。亦已成淚人兒矣。少婦忽向老婦曰「耶如何矣」。曰「我不知也。不知能托神之佑留我此子否」。細聆彼之問答。蓋婆媳也。後有一人自爆發處出。詢之。曰「休矣。盡成枯骨矣。夫復何言哉」。一言未終而少婦暈矣。蓋小毛子無賴也。不營正業。而以販土爲務。是日彼適往江邊運土。而罹其災。老婦其母。少婦其妻也。不移時復有一人出。詢以小毛子。曰「猶未也」。老婦含淚向之曰「信乎」。「信乎」。彼因指天爲誓曰「言有不實。神其殛之」。是時衆方爲少婦營救。聞是語。少婦亦漸甦。少焉聞一人高聲呼曰「小毛子至矣」。觀者皆有喜色。俄而紅十字會救護員兩人。與一牀至。衆皆引領而望。見小毛子裸胸仰天而臥。身皆血染。袴亦殷色。左胸一孔。血流猶未止。瞥見其頭。余爲之愕然。蓋其腦已炸去大半矣。髓亦流出。其目半閉。口微動。若欲語者。而不能成聲。余實不忍再視。俄而其呼吸頓促。喉間作轆轆響。而小毛子死矣。衆皆愴然屏息。潸然淚下。回視老婦少婦。亦俱鵠化。惟有觀衆之喟然嘆息聲。鼓微浪於此烟雲漫漫之空氣中。

◉新都記所見　味鄒

余於上月杪。偕同志江君乘車赴寧。一瞻新都之盛。午後抵埠。驅車至中正街覓寓所。凡入五旅社。皆以客滿見拒。不得已。乃轉赴鼓樓。訪友於金陵大學。適舊同學周君在校附暑期肄業。乃留余與友下榻於該校之東宿舍。

鼓樓一帶。駐軍甚多。軍士舍正式操練外。每屆薄暮。整隊至鼓樓旁空處。其地樹木青翠。芳草如茵。鳥語花香。令人心愛。軍士環行唱革命歌。激昂雄壯。歌畢環坐休息。推舉善技擊者獻技其中。道上行人。咸駐足而觀。拍掌之聲。不絕於耳。新都同志。着中山裝者佔多數。着西裝者絕少。其武裝者。較武裝同志僅少一臂章。女子剪髮之風。遠遜滬上。惟出入軍隊中與黨部者。十萬青絲。盡付諸并州之剪矣。

地方駐軍既多。軍官尤夥。某日午後。余乘車至夫子廟。行經北門橋。一兵士向余致敬。訝而未答。乃行不數武。又二兵士迎面來。向余致敬如故。余乃知其誤會。然余身着夏布衫。頭戴草帽。固不類軍人也。於是可見便衣軍官之多矣。

目擊事實中之最趣艷者。莫若女同志之衛士。蓋馬路上華服翩翩之女學生。往往有赳赳武夫之武裝同志與之俱。某日。夕陽將下。余方彳亍鼓樓南。一女策馬至。折向金陵大學門首。女士非善騎者。馬躍心戰。驚恐萬狀。武裝同志某急奔至馬前。手勒馬韁。女士乃得安然下馬。猶絮述其不能自主狀。其人急撫慰之。牽馬步行他往。旖旎風光。存吾腦際。爰涉筆及之。

◉記新僧運動領袖志圓　北平

普陀山志圓法師。鎭海賈人子。生有夙根。幼即崇佛。閉關四次。先後凡十有二年。說釋典如數家珍。工詩詞書畫。健談豪飲。有肝膽。常替人鳴不平。居士關炯之極信仰之。爲建下院於滬北。曰古靈山。期滿作台灣游。說法甫一來復。衆大悅服。善男子善女人頂禮稱弟子者五百餘人。前歲班禪活佛南下。知圓懂藏文。衆舉爲首席。迭電邀請。始返國來滬。伴班禪朝山。舟次。即夕成詠梅詩百章。墨梅百幀。呈班禪。藏人皆大驚奇。不敢小覷普陀僧矣。

圓居嘗語人曰「和尙受人供養。不知自食其力。此可恥事也」。故圓生平不向人化緣。藉書畫代價以自給。

今歲浙東光復。赤黨橫行。知普陀爲名山勝地。積貲可觀。耽耽虎視。躍躍欲試。合山僧衆。咸不自安。知圓能。請長前後寺合山知衆。知衆者總攬內政外交。不啻一國之總揆也。圓初不就。繼則合山寺院八十三家。具名蓋章。環請速就。圓猶固辭。衆遂布置禮堂。設計誘圓出。遂擁至大殿。始强就矣。是時不肖分子。奔報赤黨。震其名。知非所敵。遂不敢再作非分之想。而寺產始得安然無恙。

自定都金陵。淸黨運動開始。圓毅然起曰。僧人効勞黨國之時間至矣。立草僧黨部大綱萬餘言。計畫周詳。斐然可觀。於是隻身走新都。謁蔣總司令暨中央黨部諸要人。均加嘉許。實現之期。當在目前。

記者曰。新僧運動之消息。已見報端。惜語焉不詳。聞圓所擬之僧黨部組織法。似根據於特別區黨部。惟其對黨的工作。則側重於宣傳。蓋此項工作。僧人固優爲之也。其辦法。先選僧若干人。使受黨的訓育後。然後在各地方各寺院內設立三民主義宣傳所。逐日由曾受黨的訓練之僧人主講。由佛化而黨化。較易感動一般緇流。此外如蒙藏暹羅印度等諸區。僧佛尤深。若組織大批宣傳隊。而由僧人任其責。則不但灌輸較易且用費尤省。蓋僧人既無家室之累。旅行所到之處。自有各寺院爲之招待也。

又聞圓所擬之僧黨部。對於總理紀念週。主張由各地各寺院召集附近居民舉行之。此舉尤爲普遍可行者。故吾人甚望其早日實現也。

另外一欄

◉婦女慰勞前敵兵士會的一封信

敬啓者。同人等以北伐前敵兵士。爲吾人謀解放。爲中國爭自由平等。拚命奮鬥於槍林彈雨之中。拋頭顱。流熱血。死傷枕藉。犧牲之巨。其處境之苦。凡我女界同胞。亦國民之一份子。對於北伐前敵兵士。應予以充分之慰勞。爰組織遊藝會。購備必要品。寄贈前方。一以喚起國民對於北伐前敵戰士之熱忱。一以表現新中國之合作精神。一以勉勵前敵將士之繼續努力。一以啓發國民對於藝術之興味。現由同人分途籌備。業已粗有端倪。惟茲事體大。衆擎易舉。尙希實業界各同志指導一切。傳臻盛譽。共襄義舉。台端隨時賜以宏著。公諸報端。以喚起一般民衆對於敵會之熱情。共贊斯舉。是所感禱也。專此敬頌著祺　上海婦女慰勞前敵兵士會謹啓　七月三日

◉涼帽竊物之妖術　小崑山農

松江小崑山附近瀕浜地方。於本月十九日下午。忽有划船五艘。由天馬山駛來。船上男女老小。約有五六十人。操江北口音。至該村停泊後。即羣起上岸乞食。內有頭戴巨大之涼帽者多人。自云。今年二月中由揚州避亂出來。求食到此。奈村中貧苦居多。進乞數家。無人敢應。厥後由該村富室張畊波家。給以飯食。始各飽餐開船而去。不意是晚耕波睡至夜半。忽聞隔院媳婦房中。發出開箱之聲。聲頗宏大。適耕波之子不在家中。疑爲偷兒。亟起隔窗窺之。則媳婦房內。有一巨大之涼帽。在黑暗中幢幢往來。其帽與日間乞者所戴。一般無二。耕波始悟涼帽之盜竊妖術。恐已室中亦將不免。乃潛取所藏之銀錢貴重物品。置於牀上覆被之中。已則裸臥被上。以覘究竟。無何。果見一巨大之涼帽。從窗隙中翩然飛進。呼呼有聲。直入牀帳。向己身蓋下。即覺模糊昏睡去。不知人事。比及天明始醒。則帽已渺矣。急起披衣大呼。拔戶出室。喚醒其媳與闔宅大小。細檢各室。則箱籠如故。似未動過。啓箱視之。則所藏之鈔洋數十元及細軟衣服等物。均已不翼而飛。而其媳之手飾金珠等屬。藏在暗處箱中。有鎖嚴扃。非常秘密。亦竟被其竊去。其箱與鎖。仍如原狀。無絲毫痕跡。尤爲奇怪。惟耕波覆在被中之銀錢等物。因裸臥之故。無些微損失。翌日。至附近各處追查乞食之划船。則杳如黃鶴。不知開往何處去矣。

按涼帽竊法。係一種妖術。猶白蓮教放紙人之類。聞竊物之前。須在被竊之家。乞一食品。或茶水之屬。否則。其術不靈。去歲蘇州四鄉。被竊者甚多。報上時見登載。據說竊物之時。捽一碗盞磁器於地上。可以破法。不知確否。惜張姓未知破法。否則大可一試耳。

可發公司沈琴蓀君鑒。茲有事面談。苦不知通信處。即希示知或來弟處爲盼。王醒啓

黑孩溺塘　一夜不斃

桐廬東鄉毛阿七之妻。產生一孩。全身墨黑。惟無他異。產母亦無所苦。乃該孩產後。未逾二句鐘。阿七夫妻。相繼倒斃。其兄惡之。投諸隣近水中。而翌晨該孩浮坐水面。眉目翕張。亦不啼哭。村童怪之。以告其家。族人集議救起哺乳。以覘後效云。（仰山）

◉人間地獄（續）（一三七）　天笑

第七十二回　繡陌錦阡警馳紅雨路　青裙縞袂小駐白雲房

碧媽一起來了。。便催着粗做娘姨去燒洗臉水。。自己便到小房間裏去換衣服。。他因爲燒香求潔淨起見。。從裏衣起一直換到外面。。一巾一幗。。都是新的。。洗臉也不曉得洗了多少時候。。洗完了臉。。便教阿秀給他梳頭。。那個時候。。嘯秋那裏睡得着。。只聽得外面一隻魚尾式掛鐘。。噹噹噹的敲了六下。。嘯秋便道。。你們關照汽車行裏。。什麼時候放汽車來的。。阿秀道。。我們關照他六點半鐘來的。。嘯秋道。。道地點。。再打一個電話給汽車行裏。。教他們准六點半鐘來。。好不好。。碧媽便命阿彩去打電話。。嘯秋也便起來。。這時他們煨好的蓮心。。也已熟了。。阿彩便把兩個磁碗。。給嘯秋和碧媽。。每人盛了一碗。。加上兩個銀調羹。。嘯秋喜歡吃甜東西。。便吃個罄盡。。碧媽只吃了兩三匙。。放下來了。。便道。。那個甜膩膩的東西。。淸早那裏吃得進。。我是不要吃了。。阿彩道。。那末去換點別樣東西吃吧。。碧媽搖搖頭。。說不要了。。嘯秋道。。要是肚裏餓。。橫豎火車上也可以吃東西的。。正說話中間。。只聽得啵啵的聲音。。阿彩耳朶尖。。說道。。汽車來了。。不一刻兒。。果然有人來敲門。。阿彩開了洋台上的門。。問道。。可是汽車來了嗎。。我們就出來了。。這時喊起一個自己的相帮來。。把網籃皮包等東西發下去。。碧媽又吩咐阿彩。。教我們姆媽。。天天到生意上來。。倘然有人來打茶園。。不要說我是到杭州去燒香的。。隨便推託一聲好了。。又附着他的耳朶說道。。尤其不可說同姚二少一淘去的。。至要至要。。叮嚀了幾次。。便下樓來。。到了小花園弄堂裏。。只見這個天氣。。有些不大靠得住。。太陽遮在雲幕裏。。不肯出來。。而且還灑了幾點沾衣欲濕的細雨。。碧媽說道。。阿呀。。這個天不好呀。。萬一到了杭州下雨。。又不能燒香。。豈不是白耽擱日子嗎。。我們去呢還是不去呢。。嘯秋道。。自然去呀。。落雨也是沒法。。這就叫做「燒香不誠心。。冷雨淋背心。。」既然你一意誠心的去燒香。。冒雨也要去的。。但是我看這天四面雲脚着空。。不至於會下雨。。況且我已寫信給藕舫。。他們必定到城站來迎候。。不去。。却是拆濫汚了。。那時走出小花園里口。。坐上汽車。。汽車夫也說沒有雨的。。嘯秋和碧媽兩人坐入車中。。阿秀就坐在對面。。阿彩送了他們上車。。便道二小姐。。早點轉來啊。。

此頁報紙印有佛號

諸君閱報至此請虔誦　南無阿彌陀佛　成百遍　或千遍　或十遍　當獲現世十種功德

（一）晝夜常得諸天大力神將。並諸眷屬。隱形守護。（二）常得二十五大菩薩。如觀世音等。及一切菩薩。常隨守護。（三）常爲諸佛晝夜護念。阿彌陀佛常放光明。攝受此人。（四）一切惡鬼。若夜叉羅刹。皆不能害。一切毒蛇毒龍毒藥。悉不能害。（五）一切火難水難寃賊刀劍牢獄扭械橫死枉死。悉皆不受。（六）先所作罪。皆悉消滅。所作寃命。彼蒙解脫。更無執對。（七）夜夢正直。或復夢見阿彌陀佛勝妙色身。（八）心常歡喜。顏色光澤。氣力充盛。所作吉利。（九）常爲一切世間人民恭敬供養禮拜。猶如敬佛。（十）命終之時。心無怖畏。正念現前。得見阿彌陀佛並諸菩薩衆。手持金臺。接引往生西方淨土。盡未來際。受勝妙樂。

再版預約　守山閣叢書　影印上等白紙與原書無二附叢書別錄計百八十册定價四十元預約價廿元先收二十元郵費四角

再版預約　津逮秘書　影印上等白紙與原書無二計二百册定價六十元預約價廿元先收十元以上二種預約陰歷六月底止底期月底出書欲閱樣本函索即寄

借月山房　墨海金壺　出版特價　以上二種影印白紙約六月底出版陰歷六月底後增價

上海四馬路西首同興里口博古齋啓　甲7632

諸君　既有高尙中國貨何必再用舶來品　南陽皂　定價廉　去垢速　耐洗滌　香氣足　條塊均有備　本埠各烟兌店均有經售　總發行上海老垃圾橋　乙3830　乙285

美國狄克勝皮帶膠　機器上之皮帶橡皮帶棉布帶欲使其經久耐用而免除從機器上滑落之危險者請用狄克勝皮帶膠　各大五金號均有現貨出售

總經理　上海威而惠司洋行　四川路廿九號電話中央五〇八〇

治頑癬藥水　一搽斷根　此藥水專治諸般頑癬年久乾濕牛皮癬一搽永遠斷根大瓶四角小瓶二角　上海新閘路三馬路對面館濟堂　乙3

癩疥瘡藥　三日愈　專治乾濕疥瘡皮膚大毒大盒半元小盒二角不效還洋　上海棋盤街廣東保太和啓　乙3

立止咳嗽丸　化痰順氣　傷風咳嗽新久立止每瓶一角四分　總發行上海河南路老巡捕房對面三分號　保太和啓　乙3

奉送治瘋草

古時有句俗諺瘋癆臌膈實病難醫。醫家視爲棘手。惟有浦東祝家橋八世瘋科專家趙南石醫生祖傳天然治瘋草。專治七十二種瘋症。萬試萬靈。無論痛瘋痲瘋羊瘋。藥到病除。去春滬發行所成立。在各大日報刊登保證券。買一盒送一盒。爲先吃一盒無效。尙剩一盒退來。當退原洋。其功效之偉大。不問可知。各埠來函申謝者日必數起。銷數日增。應接不暇。擬即停刊贈券。近接各埠來函要求照常贈送。故特再行延期。惟須此廣告剪來。仍得買一盒送一盒之權利。患病者幸勿交臂失之。每盒一元。函購寄費加二。駐滬發行所上海南市王家碼頭恭業里趙南石醫藥局〇北市經理處麥家圈四十一號偉華廣告公司〇四馬路中西大藥房及本外埠中西分號均有代贈

鐵證十四

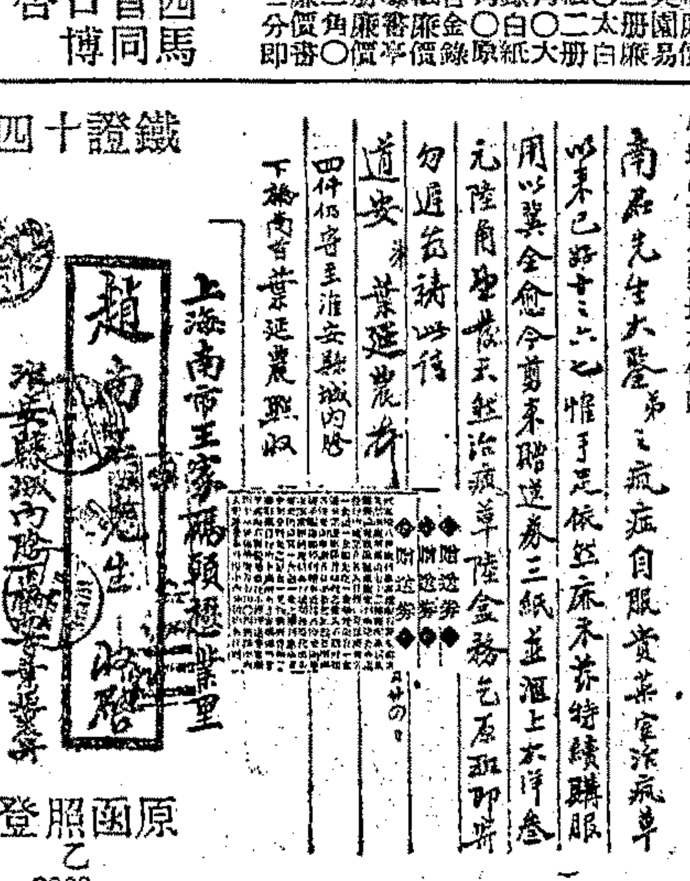

原函照登　乙3869

無線電話

購開洛收音機。聽說書京劇舞樂。乃消暑惟一妙品。
購開洛收音機。聽重要新聞。商情市面。乃靈通消息之終南捷徑。

礦石機　每具　四元
開洛聽筒　四千八百歐姆　十三元
天地線一組　五元

合購全套　特別廉價十二元

上海南京路十二號　美商開洛公司　電話中六五三四　六五三五

協濟瘋癆醫院

本院院長楊翰京先生。二十年來研討諸醫棘手。已過二期至三期之吐血肺癆。神經已失作用之瘋癱瘋痺。於中外古今醫書樂說中。發明根本治痰之法。最得力於四庸全書中。薛伯岐雙井集。其中詳截。瘋病如半身不邊。風濕痛瘋。四肢不仁。左癱右痰。麻瘋走瘋。先癱血中之徵[illegible]。徵涎盤面[illegible]息。風息血自發筋。痰症如中風。痰迷。文武瘋痴。豬羊癲癇。務去其老病之痰根。癆症如遺傳傳染。吐血肺癆。擷取草木[illegible]。用王道之中藥。截取癆蟲。不傷眞陰眞陽。雖最危者。也能起死回生。如少年傷於酒色。悔犯手淫。色慾過度。夢滋[illegible]。腎斷盛癆。用補備救枯之法。雖老年陽痿。包治回春。以及婦女乾血。小兒童癆。流痰流注。瘰癧結核。久不收口之骨勞等症。門診一元一角。出診五元五角。門診上午十一時至二時。本院正副主任陳壽芝周朋軒二先生應診。下午二時至四時。院長楊翰京先生應診。院址在英租界愛文義路巡捕房轉角梅白格路人和里二弄第一家八百十五號。

協濟瘋癆醫院啓　E1750

和她吃貼芬

苦雨難望晴。悶煞人。不如和她到沙利文。飽啖些衛生貼芬。順便談談心

沙利文西餐店　南京路卅六號

本埠增刊

◉團體消息

▲三餘學社音樂部一週紀念　沈家灣虹江路松柏里三餘學社、多半鐵路員司、粵籍同人所組織、去歲附設同人音樂部、本月三日、舉行週歲紀念、時日除社友外、來賓甚衆、開主席馬漢生君恭讀總理遺囑、靜默三分鐘、後即報告經過情形畢、來賓有何琴軒君演說、繼由該部主任黃君起立答詞、社員鄺顯猷唱「春水鴛鴦」、李伯欣唱「白珊瑚」、張榮亭唱「步月」徐伯浩唱「軍械房自嘆」、雷天潤唱「送藥吊佳人」梁勤賓唱「柳搖詞」黃資新唱新編之三寶珠、鄭少香唱美人笑、

◉商店消息

▲商務印書館經售中山紀念扇　中山紀念扇、選用上等扇面、一面影印總理遺囑、一面影印總理等書「天下爲公」、四字、骨上深雕「革命尙未成功」「同志仍須努力」十二字、精工磨琢、雅潔宜人、此爲實用品而兼爲紀念品、每柄售洋四角、批發從廉、新時代教育社發行、由棋盤街及北四川路商務印書館經售、

▲中山電池已准發行　上海大麗電氣五金行獨家經理之中山電池、發行以來、銷路異常發達、後以市上濫用中山牌號、致亦列於查禁之例、自經該行具呈聲述後、昨奉中央執行委員會宣傳部駐滬辦事處主任陳君德徵嚴君愼予批示、該行既有特別情形、且當茲抵制外貨之時、爲提倡國貨計、應准暫予通融等語、故該行已命廠中日夜趕製、以應各地人士之需要云、

▲中山製服所行將開幕　九江路石路東首國貨中山製服所、內部裝璜、業已就緒、定於七月七日開幕、該所爲提倡國貨起見、不惜重資、向山東河南兩省採辦各種優等府綢、及滬廠出品改良府綢線呢等種十餘種、聘請高等技師、專製各種服裝、該所優待愛國同志、特印優待券數千餘張、贈送各界云、

▲一九二七年新式愛克賽曉機車到滬　南京路同昌車行、現到有一九二七年最新式愛克賽曉機器脚踏車、該車爲單式汽缸車中之著名者、此次之新出品、質料益加精美、形式愈覺美觀、單式汽缸三匹馬力、電燈·電箱·坐墊後紅燈、裝璜完備、價格低廉、駕駛輕捷、初學乘機器脚車者、尤極相宜、並送英文樣本說明書、俾購者得悉各部之組織云、

▲新妝服飾公司之發起　現有裝束研究家周君家、發起一新妝服飾公司、專製中西婦女新奇服裝、並採辦其他飾品、及新奇衣料、使婦女一入其肆、即能得滿身之改造、且特敦聘美術家繪製新穎式打、俾臻盡美、現已設籌備處於四馬路新會樂里隔壁明星公司內、待招股事竣、即將覓址營業云、

▲奉化同生笋廠出品暢銷　本埠法租界菜市街五十六號奉化同生廠、發行該廠之罐頭油燜竹笋、脆嫩異常、鮮爽可口、洵爲素饌中之佳品、故自發售以來、大受社會歡迎、銷路之旺、幾至供不應求、近因夏令已屆、茹素者日衆、各埠來函添貨、更形踴躍云、

▲大麗添設無線電業部　福州路二百零五號大麗電氣五金行、開幕至今、已逾一月、營業異常發達、近又添設無線電話部、承造各式機器、擔任裝置及修理工程、並發售應用零件、價廉物美、連日各界冒雨往購者、極爲踴躍云云、

久在日本之薛飛白畫家、向在日本鬻畫、客冬、千一亭六十壽辰、凡相識者各贈手筆、薛在滬於寓中、懸丈餘大紙於壁上、振筆灑墨、作梓園圖、圖中點綴樹石、渲染雲烟、竟日而成、薛吳人、年五十一、旅東垂十載、年歸省親一二月、前年倦游歸國、今春避戰事、復暫作東渡、上圖爲其近作、

▲天福綢緞局大減價　三馬路石路中天福綢緞局、自受盤漢口四大綢莊及浙省名廠高等綢緞存貨數萬疋、拍賣以來、營業異常擁擠、近因日本出兵山東、我國民衆羣起抵制日貨、衆且提倡國貨、該局主人、鑒於國人如此熱烈、挽回利權、故此不惜成本、照原價再打八折、以示國人提倡國貨之熱忱、聞該局新近又到時令綢緞紗羅綺紡等、花樣別緻、顏色鮮艷、至於零頭衣料、祇售七折云、

▲漢裴洋行運到新貨　霞飛路三百十二號漢裴洋行、自由巴黎總行運到各種新貨、均極美麗、尤以夜光花、黑夜放光、色澤嬌艷、大小數十款、理髮電光絲頭網、精彩潤澤、顏色鮮艷、美人粉盒、盒蓋嵌有絨繡西洋美女、各欵裝束數十種、惟肖惟妙、顧繡偶美人、用絲絨織成、身衣電光絲化妝跳舞服、媚態百般、見之令人思慕不已、錦珠長背心、光艷奪目、若禮堂或跳舞場衣之、無異天仙化人、以上各貨、爲最特色、另有名廠香水·香粉·臙脂、汽車公俗、花邊首飾等貨、無不至妙云、

▲五馬路恒章綉莊定期開幕　該號如去年改造四層樓房屋以來、將近一載、現近新屋工竣、裝璜非常精美、該號專門製造上等刺繡、出品精良、美妙玲瓏、聞定於夏曆六月十二日開幕、確實特別廉價外、並再加贈品三星期云、

◉醫藥訊

▲聯義府疫醫院業已開幕　閘北旱橋聯義西醫院、現因時値夏令、恐虎疫發生、特辦時疫時宜、隨到隨診、不分晝夜、已於七月七號開幕、所聘醫師、爲施汝雄、蕭子原、蔣方九、陳榮章、葉植生、章冕南、邵紀雲、項錫惠、朱亞雄、何天祿、西醫院照常施診給藥、

▲吳門名醫程繼安來滬　吳門程繼安君、係外科聖手許鶴丹君之高足、在蕪設診十有餘年、治愈病人甚衆、邇因應旅滬里人延請來滬、暫設診所於英租界愛文義路眉壽里五十號、治外科各症以及咽喉毒門、無不妙手回春、

▲方菊影醫師注射防疫針　民國路東自來火行街口大方醫院方菊影醫師、歷任時疫醫院醫生有年、治療時疫、獨具心得、近特備德國防疫血清、每日下午注射預防、除門診例外、不另取費云、

◉出版消息

▲女髮新裝出版　女髮新裝一書、爲蔣君介民最近之編著、已於今日出版、該書對於現社會盛行之剪髮式樣、盡行搜集、且加說明、凡剪髮婦女及留心婦女剪髮者、既可供參考、又可作玩賞、現此書實售大洋一角、總售處爲上海山東路即望平街二六四號、上海三友公司、每日由上午九時至午後五時、爲銷售時間、外埠欲承銷者、可向上述地點接洽、本埠代售處、北四川路靶子路口祝生記、華洋理髮所、南京路競芳照相館、美記華珍公司等云、

▲四馬路光華書局　上星期內、連出新書四種、如周全平創作小說集「苦笑」、實價四角五分、白萊譯俄國杜斯妥以夫斯基著小說「主婦」、實價五角、鄭吻冰著「人體美」、實價四角、劉思訓譯「羅斯金的藝術論」、實價二角五分、等四種、又續出再版書如郭沫若的「文藝論集」「三個叛逆的女性」、葉鼎洛的「前夢」、馮都良的「悵惘」周金平的「夢裡的微笑」等多種云、

◉劇場消息

▲蘇州公開電影院　蘇州向無正式電影院、刻由程小青徐碧波錢釋雲集資在公園內、自行建屋、創設一大規模之電影院、新屋行將落成、大約本月二十號以前、即可開幕、駐滬排片事宜、槪由徐氏主持、如影片公司有所接洽、可通函或親臨閘北寶山路橫浜橋友聯影片公司內、

▲友聯影片公司　「紅蝴蝶」爲該公司第五次出品、業

申報本埠增刊分類廣告

啓事

▲黃宇平大律師召買房產啓事　茲有坐落北四川路底施高塔路洋房約念宅每宅有房間五間房加備僕間廚房氣樓等門前有小花園地點幽雅空氣清新處近馬路交通便利最合新式小家庭之用且又爲投資家之絕好機會有意置產者無論悉數全購或零購數宅至一宅均可通融每宅售價祇四千餘兩分期付欵亦可如合意者請惠臨本律師事務所地產部接洽可也事務所九江路二號電話中央九八三九號　E1726

▲上海營業公司啓事　又茲有極好房產出賣坐落法租界金神父路福履理路角法册道契三三五號計地三畝等上有新式小洋房十八宅公共汽車可以直達交通殊屬便利空氣清新鬧中取靜每年可收房租元九千餘兩現祇售元八萬五千兩扯計年息可得分餘如此厚利房產實所罕有誠投資家之絕好機會有意置産者希即惠臨接洽幸勿交臂失之　E1725

本公司地產部專代客買賣房產經收房租代做押欵轉換道契包攬一切建築工程有意投資者之絕好機會如荷見委乞惠臨九江路二號四樓本公司接洽可也（電話中九八三九）

▲上海渡船公司　本公司備有大小火輪多艘專載趁客及上下水拖船等用穩妥異常價極低廉如蒙賜顧無論日夜均可隨時電話通知中央三千四百另一號九江路海關碼頭寫字間接洽並備大號汽油船以供貨客駛往各名勝地遊玩之用此佈　錦名洋行經理　寧波路七號　電話中央一一九六　一一九五　E1689

▲購產業者鑒　欲購家屋地皮及高等住宅者請來南京路十五號上海普益地產公司接洽價目計劃有問必答導往參觀亦所歡迎電話中央八二二二二

書畫

▲葉相皋太史鬻文字　(文例)題詠像贊每額三元餘文另議　(書例)扇面册頁每件三元聯四尺四元五尺五元屏每條四尺內三元五尺四元餘件另詳潤單通訊處愛文義路選善里一千一百七十五號本宅藝苑珍賞社各大箋扇店鴻夢華程雲樓吳昌碩王一亭閒蘭亭狄楚青代訂

戲鴻堂代理宛米山房　書畫扇廉價一元半外加　特別贈品　有楊東山汪仲山徐曉春彭壽年畫立軸十餘張以一元半有四五元至廿餘元之希望

▲方大臺山水　每方英尺洋六元起算小數加一均先付訂期勿誤經理收付另訂特約並給樣本　法租界[illegible]路十二號洋房即霞飛路北首[illegible]堂西對面　E1682

聘請

▲聘請秘書　某團體欲聘請駐會秘書數位能熟悉小學校的程序對于各種文件均須起稿年在四十歲以上六十歲以下無嗜好者爲合格供給膳宿每月薪金念元至二十五元如合者開明履歷投函新民路二百〇三號(徵求處)合則函約面試不合恕不答復

▲健康與衛生　▲體育專修　富有學識經驗之體育專家西人某君(丹國籍)蜚聲滬江醫林推重茲願招收上等華人數名專修體育及按摩術無論男女個別研究按月從廉收費具有相當保荐有意於此者請投函申報天字信箱一一四號接洽可也

▲招請職員　某工藝社函授系象代辦原料欲請職員一位月薪二十元惟須具相當保證願就者每日下午至西門外安瀾路十九號與沈君接洽　E1778

待聘

▲待聘　著名中學畢業之某君擅長英算科學史地富有敎授經驗願任公館或學校敎授日夜均可薪水從廉合意者可投函本報天字信箱第一一九號接洽　E3341

徵求

▲學校讓辦　今有開辦六年學生發達之兩級小學因主人另有要事無暇兼顧擬招人接辦有志辦學者於每日上午至霞飛路貝勒路口禮和里六號與許君面洽

▲招盤　啟者本號向售華洋雜貨已有多年今因股東意見不合無意營業願將一切生財貨物裝修推盤如合意者請至本號接洽盼　浙江路牛莊路口德發華洋雜貨號啟　E3300

出租

▲住房招租　南翔鎭馬路口李修德堂清潔住房一所交通便利租價從廉合意者由寺前街方森泰洋貨號領看　E3355

▲招租　新閘路福康路福鑫里有新屋兩幢水門汀曬台俱全房租便宜如合意者請向管門人領看可也泰利經租賬房啟

▲洋房出賣或召租　有大洋房一宅坐落西摩路一百四十六號內有大房間九浴室四前後花園欲租或買者請投本報天字一二〇號信箱接洽　E3357

▲欲得便宜房租者鑒　坐落北四川路橫浜橋西崇福里一四六號三上三下房租每月祗有四十三元電燈及各種應用裝修全備頂費祗收一百數十元如合意者請來面洽

▲住宅店面召租　美租界東鴨綠路中山戲園東首朝南高大三間石庫門內有餘屋一半分租又雙間東房二幢如合意者請至一五二號面議東鴨綠路一五二號昌記啓

▲道契洋房招買招租　公共租界麥根路四十四號洋房一宅六大間前後有花園房屋交通便利租買均可　E1732

▲新住宅召租　麥特赫司脫路即張家花園舊址新[illegible]里有新建雙間一附十餘宅式樣美觀空氣舒暢浴間冷熱水管自來馬桶裝式俱全頗合新家庭之居住現已租去麥半月租極廉欲先租者請至九江路B二號賬房公司經租賬房接洽可也電話中央一千八百六十六號　3327

▲上等市房廉價出租　提籃橋昆明路樂安里前尚有新式市房數幢地點適中交通便利月租祇收十八元廿六元不等如合意者請向該里經租賬房接洽可也　耀記經租賬房謹白　E1705

▲新造洋房出租　英租界南洋路四十五號新造洋房一所連中式小樓一幢屋內衛生設備俱全草地汽車間僕人室一切均有每日下午五時後請往領看可也　E3126

▲（不收小費）召租　小西門外地方廳西首廳西路思圻坊檯當坊有單間及雙間石庫門住宅前後天井灶間亭子樓曬台俱全租金單間十四元四角及十六元雙間前後廂房卅四元　接洽處新聞報館庶務課

新式房屋招租　江灣路六三花園隔壁林肯坊新築三層樓洋房內設浴間自來馬桶電線自來火管一應俱全空氣新鮮非常淸靜交通便利一路電車二路公共汽車均可直達租金極廉每月祇收租金洋四十元外加水費洋三元小租不取私路寬大可容汽車進出最合新家庭居住合意者請逕臨弄管門人領看或向黃浦灘通南銀行樓上義品銀行接洽可也

▲要膳宿妥當者請住　上海青年寄宿舍　北四川路西崇業里七七號樓宇新建房間清潔膳食衛生鐵牀檯椅磁盆浴室設置完備按月膳宿收費廿圓散住搭食亦隨客便

▲住宅召頂　美界提籃橋茂海路人安里一千三百十五號有兩樓兩底一廂石庫門一所開間闊大裝修精緻電燈電話電鈴玻璃棚一應俱全交通便利有七八九路電車及公共汽車直達里口頂費從廉欲頂者請即前來接洽　E3321

優美洋房召租　茲有坐落愚園憶定盤路西倪園路住宅洋房數十宅新式建築高三層每宅有書樓間大菜間臥室二浴室兩間三樓爲傭人間餘如灶間晒台小花園冷熱水管水汀火爐等均全極合上等華人住所每宅月租自六十八兩起至七十五兩止合意者請至五馬路一號公和洋行地產部陳君接洽

出售

▲洋房出售　茲有坐落馬斯南路洋房一所占地一畝三層七間浴室兩間大堂客廳餐室臥室七間浴室兩間裝有冷熱水管並有花園汽車間等請向四川路七十號中國營業公司接洽　E1780

▲民智校刊二期出版
◉內容　有大小鋼圖各體書法插畫
◉要目　覺中文英文作品二百四十　不好了●扇王●●新詩●　五號●短裙短襪●一個大　往辦裹去避暑好太陽罷工　西瓜●小孕園●則故事神　●覽英文笑話三　[illegible]
◉索閱　以本埠爲限附郵一分向同孚路西威海衛路潤德里民智公學函索面索不取分文

▲廉價讓出舊書　茲有各種雜誌小說詩文集等特別廉價出讓如有欲購者請向本埠徐家匯孝友里念號朱君索閱價目單可也　E1770

小說廉價　一律對折

小本新小說
第一集　十冊　一元
第二集　十冊　一元二角
第三集　十冊　一元
第四集　十冊　一元二角

新小說匯海
第一集　十二冊　三元二角
第二集　十二冊　三元一角
第三集　十二冊　三元二角
第四集　十二冊　三元二角
第五集　十二冊　三元二角
第六集　十二冊　三元三角
第七集　十冊　二元五角

筆記小說念種
第一集　中紙五元九角　洋紙三元九角　五種廿一冊
第二集　中紙五元九角　洋紙三元九角　五種廿一冊
第三集　中紙五元九角　洋紙三元九角　五種廿一冊
第四集　中紙五元九角　洋紙三元九角

筆記小說大觀　共四冊　各八元
古今小說名著　說庫　六十冊　八元
上海南京路中　文明書局謹啓

包糊房間　最近包糊房間之事業已蒸蒸日上[illegible]　電話中央P九三一七〇七號　惠福紙花總行

北京一得閣墨汁　純用國產原料配置而成歷夏不臭經久不沉較之用塊墨節省且免去研墨手續甚合行號學校習字簿記之用
大瓶五兩裝定價三角　小瓶一兩裝定價一角　批發格外克己
批發處　上海麥家圈　一文閣京貨莊
代售處　各箋扇紙筆店

上海愛多亞路六十二號　華昌車行　老虎牌脚踏車　特價四十九元半　電話中九九六七

▲汽車出讓　茲有OVERLAND牌子之汽車有八成新并可作輪式篷式兩用茲因還行願特別廉價出讓合者請通函本報七三信箱可也　B3191

▲便宜道契地皮出賣　坐落英租界膠州路西新加坡路占地七分另連平屋三間交通便利現有無軌電車及長途汽車駛行如合意者請向南京路晉益地產公司接洽　B3277

▲地產廉價出讓　茲有坐落華德路齊齊哈路地四畝三分另交通便利水口相近無軌電車公共汽車直達地處繁盛小菜場就在對面極合建設市房住宅廠房等用今願廉價出讓如合意者請向北京路慶順里信一號邵君接洽可也　E1769

請用　避電去暑的網球鞋　列位呀暑天的日明已經到了本公司的灰白網球鞋功能避電去暑每雙小號一元三角中大一元六角加大一元七角定價既廉穿又舒服誠經濟家衛生家不可不備也　南京路西山西路　陳嘉庚公司啓　E1253

醫藥

周星一專治　花柳　送診一元　注射六零六每針二元　[illegible]　北新衙門南首和濟里

送打防疫針　戴葆成醫生免費注射防疫針上午十時至十二時只取號金二角欲避虎疫者速來注射本醫生統治花柳外科福州路山東路口南樓對面五四七號

妙機公司六週紀念　大減價贈彩三十天　北四川路仁智里口◉電話北二九三三

日期　廉價及贈彩由夏曆六月初一日起至三十日止七月初十日時在本公司內開彩歡迎參觀

本公司每逢週年紀念。必有廉價及贈彩之舉。曾經辦多次。深荷各界贊許。今年益自勉勵。特將彩數加增。計大彩二十個。小彩二千個。贈送辦法。凡在右開期內買物滿洋一元者。先送彩券一張。多買照送。彩券分正副兩張。編有號碼。正張送顧客。副張留爲開彩。開出號碼。除立即懸示窗前外。翌日並登申新兩報本埠新聞欄各一天。俾便週知。對號領彩。此項贈彩。係一年一次。機會難得。幸勿失之。茲將贈品擇要列左。

◉頭彩大號德國四百天鍍金座鐘一只　◉二彩六號18K15鑽　[illegible]

◉以上二十大彩均陳列櫥窗歡迎參觀尚有小彩二千個限以篇幅恕不盡錄備有贈彩詳章承索即奉　E1779

淋濁新手術　淋濁透熱電療[illegible]　E1701

按摩術　茲有年輕西女子來自巴黎精按摩術理指術面部按摩特用藍色電光祛去雀斑粒瘭濕疹等各種皮膚病去身按摩順血液之循環強體質理指足增變手之美觀預防各種染病請來一試便知　法租界霞飛路六四二號時間隨便　E2343

西洋年輕女子　茲有一年輕西女子專治按摩術無論何人一經撫摩即覺神淸氣爽請來一試法租界霞飛路二五九號隨時俱能按摩　E3161

上海中國瘋病醫院　專醫痲瘋木瘋梅瘋各種風濕骨肢痠痛新久瘋癱不能行動七十二種頑症疑難久病他醫束手速來本院採用根本法老手治療[illegible]院址虹口新記浜路電車站口

教育

▲松江沈伯桂眼科專家　專醫眼科七十二症均從王道療治無論新久翳膜翳肉亦不用刀針鈎割全恃秘方藥力消除故能弗損眞元保無虞處患有眼疾者注意試治斡所四鄉路浙江路東柵致里逢一十回松應診

明德學校暑期西女士教授英文　增進君之英語　糾正君之讀音
▲科目▼會話文學▲時間▼每日下午四時至六時共七星期▲學費▼兩科六元男女兼收學額有限入學從速▲暑期補習科幾何代數算術速記速成科商科英文國文均有餘額▲章程▼函索▲校址▼靶子路北四川路崇業里口一路六路電車直達明德學校

▲晨夜醫學校招男女生　(一)男女分班(二)每日二小時(三)六個月畢業(四)學費每月三元(五)晨夜隨便(六)包醫病(七)在[illegible](八)詳章函索　北永興路鴻吉坊五弄　E3340

西人口授英語暑期　學額無多報告　本校西人數位能說華語口授英文法不用書本[illegible]　先施公司後門德仁里五十五號中英速成學校

▲英文日夜學校招生　茲有富於學識西人教授英文速記縮寫報關等科有志向學速至老靶子路承慶坊一四〇號報名可也　E3281

實號欲營業興隆可多裝
電燈
工部局電氣處
電話 中央 二八三
樣子間南京路廿六號
寫字間福州路十七號

中央開映(她是英雄)之一幕

已攝竣、劉正超製字幕、劉正分別開攝「梁天來告御狀」及「山東響馬」三劇、前二劇爲華南安南暹邏等購片商所定攝云、

▲復旦公司紅樓夢將開映 該片定於本月二十號起、在中央大戲院連映四日夜云、

▲天青劇社徵求社員 天青劇社自第一劇「鐘聲」在中央大戲院公演後、聞第二劇正在着手編排、該社爲擴展社務起見、茲特徵求社員、凡品行高尚、有志研究者、無論士女、皆可書明詳細履歷、並附最近照片、投函華德路六十八號該社報名云、

▲新中央開映「大破黃巾」之盛況 天一青年影片公司新片「劉關張大破黃巾」、自初八日在新中央戲院映起、適值大雨滂沱、昨始放晴、觀衆異常踴躍、日夜三場、樓上下俱售滿座、遲到而退出者、仍不計其數、生涯之盛、在該院尚屬創見、據該公司調查所得、觀衆中人、有曾在中央大戲院已看過該片者、因該片成績卓異、令人數看不厭、並可意外得胡蝶玉照、故不辭一再跋跡、總計一日夜、贈出胡蝶照片有二千數百餘幀、該院放映僅有今明兩天云、

▲民新之製片忙 民新之營業、素以發達稱、國產在歐美澳洲日本等處開映者甚鮮、該公司近日專派人員、携帶出品前往上列各地推銷、預算銷片至少限度、每片當在十部以上、聞最近攝竣之「西廂記」、亦在推銷之列、因是該公司連日加工趕印各片、頗形忙碌云、

▲粵語劇「奈何天」將公演 晨星演劇團第三次公演粵語劇「奈何天」、(又名環境與人生)、係徐心波編、容忍導演、全劇以描寫環境左右人生、而打破社會固有惡習爲旨、演員方面、如容一二、徐天能、張古董、蔡雪鴻、歐陽子、毛少文、胡覺良、楊潤康、劉天星、黃藻芳等、均素負盛名於粵僑戲劇界者、劇中並有「離婚」「鬧房」「問卜」等滑稽大穿插、令人捧腹、至配景之壯麗、配光之優美、尤爲粵僑戲劇界從來所未有、聞劵價分一元六角兩種、定本星期日(十日)在百星大戲院日夜公演云、

▲又有新劇社成立 魏秀寶、李曼麗、嚴獨鶴、王維楨、周世勳、徐恥痕、曹伯銘、吳菊人等、近發起一劇社、定名曰玉蘭劇社、社員多知名者、日來正在徵求同志、刻意進行、特於日昨開成立會、到會者三十餘人、討論進行事宜、聞決定分歌劇話劇二組、由編輯股着手編製云、

▲開心公司之新組織 徐卓呆汪優遊周鳳文等組織之開心影片公司、規模雖小、因出品專重滑稽、於電影界別樹一幟、故頗爲社會所注意、而自有其相當地位、茲以徐等另謀改組以資進展、將公司一切生財、讓盤與資本家葉維楨等營業、葉等受盤後、自本月初起、改爲開心新記影片公司、添加鉅資、大事改革、聘定歐美日本留學之電影家夏伯銘及三星公司之凌憐影爲編劇兼導演、高冷三等爲編劇、名攝影家孫鏡海及洪某爲攝影師、擬即日開拍一社會時裝巨片、已由佈景主任倪古逵監製精美佈景、道具主任高季平、監製大批道具服裝、以供應用、又聞英荷暹各屬片商定製一古裝鉅片、將與時裝劇同時分組開攝云、

▲中華歌舞大會不日重開 中華歌舞大會在百星大戲院連映四日、惜天不做美連朝大雨、幸該戲院交通便利、座位舒展、日夜場均得上座、而日來要求重演之大衛爲仙子者、頗爲熱烈、聞該會尚須繼續公演、又新排之少女歌劇七姊妹遊花園、亦將與滬上人士見面云、

◉美國電影演員最寶貴之物

麐會

近來有人到美國花塢、調查各攝影場、親詢明星、何物是他們所最寶貴、所有的答覆、欲使人驚奇、

(一)懷萊斯比蘭(Wallace Beery)是銀幕上最兇惡的角色、他最寶貴的東西、是一雙跑冰鞋、除了愛妻、他願拋棄一切物質、而不願同這雙跑冰鞋分離、一天晚上、比蘭家中忽然失火、他救了妻子、再回去從火中取了一雙跑冰鞋出來、其餘很有價值的東西、都因憐恤火神、給他化爲灰燼了、記得十幾年前、比蘭在一張滑稽片中、反串一個女僕、學習跑冰、造了許多笑料、受盡觀衆歡迎、從這時候起、他的名譽和幸運一天好一天、這雙跑冰鞋就在這片中穿的、也一天愛一天、

(二)一個德國小銅元、是倪爾海密爾登(Neil Hamilton)最寶貴的東西、當他在柏林攝取「生命是奇怪的嗎」一片時、他穿一件很破舊的德國軍裝、在柏林最熱鬧的街上行走、他想若使這軍裝實在襤褸不堪、那路人一定注目而發笑、當他經過愛得龍旅館時候、一個銅元從上面拋在他的身上、向上一看、那擲的人、就是這影片的導演員葛雷菲斯(B. W. Griffith)、海密登於是拾起銅元、永遠作爲他最寶貴的紀念品、

(三)辦黛白浪遜(Betty Bronson)最寶貴一封破碎的信、此信是導演家奈特海(Ned Hay)、在四年前寄給他的、他今日在電影界有很優越的地位、就是這封信的威力、從前辦黛很想投身電影界、可是一無機會、他狠灰心地將這願望漸漸底消滅、一天忽接奈特海從倫敦來函、裏面都是祝賀和獎勵的話、因辦黛已中選「彼得潘」片中的主角、他不振的精神回復了、而且有一句是使他終生不忘却的、「一萬幾千個女子、都想現身銀幕、但是你記得、裡面祇有一個辦黛白浪遜」、這話何等使他興奮呀、

辦黛在「彼得潘」片中、給一個橡子與曼蘭白萊思(Mary Brian)曼蘭將這橡子、製配一條項圈、戴了好似幸運環護他的左右、所以這是他最寶的東西、因爲曼蘭也是做了「彼得潘」一片而著名的、

明星新片(血淚碑)之一幕

(四)康登塔文最寶貴他的第一張電影合同、這張廢紙簡直沒有一枝白來火的價值、可是康登放在一只狠精緻的首飾匣裏、因爲這張臨時的無證人的合同、實使他在今日電影界有這樣盛名的主動力、昔日腦門在勃羅克林地方、維泰葛萊夫攝影場工作的時候、康斯登去看他姊姊拍戲、並同了一個肥胖的少年、名叫做別萊辦琪斯(Billy Beggs)去臨時參加跳舞的一幕、秀媚的玉貌、敏捷的舉動、康斯登頓時使導演萊兒夫殷司(Ralphe Ince)發現了這顆大明星、立刻同他訂一張四天期限的臨時合同、康斯登從此得以工作換到金錢、而得在今日電影界有一個狠好的地位、

(五)腦門塔文、幼時所御的指戒、是她最寶貴的東西、在先這指戒是她母親的、很細小的指戒、用了二代、當然很危殆地將斷了、假使去兌做一個鈕子上的小環圈、恐也不可能的、可是現在用最好的羚羊皮包藏着、同電影明星其餘的寶貴東西、一塊兒安放在堅固的保險箱中、腦門說、「當我稍有智識的時候、母親一天對我說、這指戒是她幼時所戴、因我年紀最長、所以傳給我了、當時我猜想康登塔文和那泰麗(Natalie)、或許都要妒忌、雖則她們各有指戒、可是我則母親傳給的、所以是我一生最寶貴的東西、」

(六)喬賓夫紳克(Joseph Schildkraut)最寶貴一頁很平常的聖經、此書是第一次用自動印刷機印成的、紳克說、「據我的考查、確知世上現所存在的同樣版子的聖經、祇有二本、一在亨利海丁登圖書館、一是馬加恩(J. P. Morgan)收藏的、英國博物院、原有一本、後因受潮而毀、所餘祇有數頁、博物院的宗旨、本不陳列殘缺之物、於是將所遺的幾頁、售與收藏家、我幸得一頁、現在我的藏書樓中有二千五百餘本書、可是一頁聖經的代價、或許在幾千卷書上、我寶貴的程度、於此可以知道了、」

(七)麗琳立許(Lillian Pick)說、「一天晚上、我往攝場去扮演海瀾萊恩段(Harry Lander)導演的戰事滑稽片「Three Cheers」、萊恩段很溫和地寫一張劇目單給我、當這幕戲沒有攝完的時候、忽然傳到萊恩段的愛子、在法國被殺的消息、這時候萊恩段力持鎮定、依舊繼續他的工作、並且極力的鼓勵我們、安慰我們、雖他的心已碎、而仍然將這幕戲拍攝完畢、這樣底勇於從事、實使我欽佩到萬分、那天他親筆寫的劇目單、我至今保存着、現在常現於我的眼簾、也好回想這很可紀念的事、所以這張劇目單、是我生平最寶貴的東西、」

大中國新片(哪吒鬧海)之一幕

(八)已故明星盧道夫范倫鐵拿左臂上所戴的白金腕鐲、是他最寶貴的東西、范倫鐵拿說、戴腕鐲的風俗、在美國是很不流行、所以我受人的譏評、可是這腕鐲、是在我結婚的時候、愛妻妮泰郃(Natacha)給我的、所以這是我生活史上唯一的紀念品、倘一旦不戴、那末好似失去安慰了、

(九)康烈那格爾(Conrad Nagel)最寶貴一支金製的鉛筆、這也是他愛妻給他的、並且這是那格爾夫人第一次投稿雜誌、所得的稿金買的、所以他很愛惜地終日帶在身邊、

◉天氣報告

徐家匯天文台昨日下午四時三十分氣象預報云、天熱、揚子流域有雷電、全國沿海風微而無定向、間或無風、又昨日下午三時前二十四小時內本埠氣溫最高八六·五、最低七三·四、去年同日最高八三·四、最低七〇·二、

上海技藝員總聯合會
游藝一覽表

改良申曲 男女合演 馬金生

遷回原處 周筱虹 女子雙簧 乾坤蘇灘
女子戲迷 雙簧時調 京曲價十二元 八鳳琴加二元 雙簧蘇灘 二班合唱十八元八 寓梅白克路人和里五街八百三十五號

莊海泉 莊月娥

新戲 滑稽 星期團
新增綉花背景

改良申曲男女合唱 王筱新
王鳳珍 王雅琴 趙月珍

遷移聲明 葉如玉
葉醒儂 葉如聲

陳昌浩 四明南詞 競爭減價

改良申曲 男女合演 十六元八 丁少蘭 丁婉娥
法界大世界東自來火街瑞福里六號

田永奎 文武戲法

開口笑 女子武功 十二元八

改良滑稽大鼓 老東瓜 文武京音大鼓 于桂芬 廉價十六元八角兩班

鳳鳴社全體女子蘇灘 錢鳳珍 錢鳳弟 錢鳳玉

久蒙歡迎最著名才藝唯一女子蘇灘 王美玉 王寶玉 王愛玉

玉韻集全體女子蘇灘 蔣婉貞 蔣素貞 蔣寶貞

王彩雲 王美雲 張鳳雲

歡喜團 周素錄 周慧珍

寧波新街 陳金恩 改良南詞 何貴章

乾坤 范少山 珍珍 蘇灘 范醉春 盈盈 男女親到 競爭廉價十二元八角
新增特別電燈擔

孫是娥親授申曲班 劉子雲 張美雲

新添電燈背景化裝滑稽歌曲競爭十六元八 費西冷

怡紅社女子蘇灘 張素蘭
張月蘭 張瑞蘭

遷移聲明 滑稽宣卷 陸嘯梧 改良唱春

絕頂女子蘇灘文武戲法 施湘芸
施湘蓮 施步雲 飛來鳳

科天影 魔術

聲舞臺 (首先發明) (大八提戲)
龍飛傳

邵文濱 乾坤會唱 鳳雅申曲

莫悟奇

百鳥人 戲迷吉 相聲 人笑 評三

胡壽慶 新奇魔術 女子戲法

邱聘卿 筱翠花 拉戲大鼓 廉價兩班十四元八

吳品如 中西幻術 乾坤戲法

鴻舞臺 全球歡迎 大八線戲
霸王別姬 虞姬 全部飛龍傳
狸貓換太子 全部梁武帝

獨脚戲 外加 飛水
王无能 錢无量

精神團 張冶兒 易方朔

本報增刊分類廣告之特色
(一)刊費省 每字只取六厘
(二)手續簡 惠稿當日照登
(三)地位好 讀者觸目便見
(四)收效宏 應者紛至沓來

錦珠衫 夜光花 人造花 金線花 銀線花
漢藝洋行 新到時髦裝飾品
顧綉美人 容廳飾品
粧檯飾品 美人粉盒 住址法租界霞飛路三百十二號
頭綱 花邊 絲巾 首飾 香水 香粉

南海普渡進香
普渡進香時節適當炎暑香客只能帶香不能備燭因天氣炎熱燭要烊壞惟進香禮佛其虔誠目的無非香燭二種奈以天熱未便帶燭實爲恨事本主人有鑒於斯特製重占堅燭加工督造專供熱天進香的用再行設法做一種透涼燭鑑儼篋工做成其形長方輕巧玲瓏鑑內四個用鮮橘葉或竹葉襯墊燭藏於內雖炎天暑地保其不變從此普渡香客可無慮有香無燭矣凡到本棧買燭者均奉贈此鑑不取分文敬此奉聞
大鑑貯燭念斤 小鑑貯燭十斤
上海源豐潤燭棧
總店英租界東新橋堍 支店英租界大馬路北石路 E庚1767

新舞臺
全部凌波仙子
今日下午一點至三點 三點半至五點 七點至九點
樓上 小洋四角 小洋三角 樓下 小洋二角 小洋一角 (兒童減半)

維理飯店花園跳戲場
露天跳舞特別音樂茶跳戲不售門票

孔雀東華戲院
法租界霞飛路四百八十六號
今天日夜開映三次
俄國宮闈歷史愛情新片
俄宮艷史
片中有中文說明
時間 (日)三點 五點半 (夜)九點一刻
價目 (日)八角 一元 (夜)一元 一元半

大世界
電影場
◀今日開映▶
尚武愛情佳片
紅粉黃沙
"A Son of the Sarhara"
(二層樓開映)風雨姻緣
下期開映 冒險游獵佳片 菲洲歷險記 九大本
本場現因天氣漸熱爲觀衆舒暢起見特建露天電影場一所一切佈置均採取本埠最新式大戲院之方法用雙機演映以免換片時揷片等之麻煩銀幕之外另設中文說明之字幕以便不諳西文者亦可詳細明瞭劇情演映時刻爲晚間七時三刻至九時三刻及十一時一刻至一時電影外並有驚人武術飛舞團一班以鼓觀衆之餘興焉

大舞台六月初十夜 准演新排文武拿手好戲
（價目注意）特別包廂八角 特別官廳六角 二等正廳四角 三層包廂二角
范梅李劉趙賈毛陳陳姚張孫陳賈陳李劉
敏春瑞蕙如璧韻珂筱穆佩俊桂慶月璧筱穆瑞坤
兒奎亭琴泉雲 新彩芬 張竹軒 陳月梅 謝永福 卿卿芬芬梅雲 于連陳 吳桂芬 亭華
定軍山 （頭二三四本義妖傳）全本鹿台恨

法租界共舞台 赴寧堂會 大中國影片公司（假座）
六月初十日夜開映
今天日夜出品 大中國影片公司傑作 鐘大臣 柳青青
著名影片 半夜情人
加映 ●蔣總司令閱兵新片● 時間 下午三時 下午五時 下午九時 價目 小洋一角 小洋二角 小洋三角

盛記 大新舞台六月初十日夜戲 均爲永安工職第一分會假座
周何張趙夏 王 張金張 時 朱 蓋 何李
鳳雅國金良蕙芳如庭少質 雅德
文秋斌元民 穆 打罵山彬慧寶琴心叫天秋山
濟公活佛 投軍別窰 三本 天士鼓曹 全本寶蓮燈

大新舞台 盛記 六月初十夜戲 永安假座 電話中央五〇六
（明夜價目）花樓官廳一元 特別廳六角 頭等廳四角 三層花樓三角 三層頭等二角
張趙周張 蓋 李 時 何王 朱 張 金茹
質金鳳國 德 雅蕙 少富
彬元文斌 叫天 山 慧寶 秋芳 琴心 如庭 山蕙
雙演新長坂坡 北湖智取 州上天台 拾玉鐲 連演 法門寺

天蟾舞台 男女合演 六月初十夜戲 電話中央二三一七
（價目注意）特別包廂官廳八角 頭等正廳四角 三層花樓三角 三層特等二角 三層頭等一角
劉彭琴劉劉白劉 麒 琴 王高郭董于陳魏
桐春秋韻奎牡漢 芸百玉志振永德
軒珊芳秋官丹臣 麟童雪芳 芳歲蓉揚廷奎奎
新排新劇 三本四本華麗緣 初次啓演

大世界大京班初十日夜戲目
陳景邱謝李曹花 郭 小李金花張陳 客串王 蓋
（日）月玉德雨蓮艷翠坤泉（夜）月蓮牡翠瑤善蓮玉天紅
（戲）林峰成亭芬秋琴 一 （戲）來芬丹琴卿甫寶送 坤泉艷秋 郭曹
一箭仇 祝家莊 投軍別窰 紫霞宮 汾河灣

大世界老慶豐班寧波戲 六月初十（日夜）戲目
鍾小小陸楊 望 史 韓 鮑朱王金王
中奎月福玉 于榮子雲金
軒奎紅天亭 月樓福安丞桂 亭軒彪飛福
（日戲）百里廳閫 （夜戲）贈錦裘 朝金頂

大世界雅儒集南方歌劇 六月初十日日夜戲
▲日戲▼ 二度梅 思欽盤情 會妻下山
▲夜戲▼ 西廂記 惠明傳書 請醫賴婚

大世界民鳴社男女揚州戲 六月初十日日夜戲
劉筱筱 臧 筱 筱 徐 裔筱沈
文玉玉 樂玉筱
城鳳英 雪梅玉蘭玉琴宏選 爲翠梅
（日戲）雙搖會女後本狀元 （夜戲）四老爺 五本欽封四條龍

大世界競社新劇 六月初十日夜戲目 不另取資
周章徐王 俞 章 胡 張 蓋張王吳
石曉素元 天懷美鐵
青霞秋能 樵翁擁翠君安彩霞 厄玉琴魂
（日戲）馬介甫 （夜戲）張毛毛

大世界鴻福堂紹興文戲 六月初十（日夜）戲目
▲日戲▼ 三仙爐
▲夜戲▼ 對珠環

先施樂園大京班 鐘點復舊 初十日夜戲目
（日十二點起至夜十二點止 風雨無阻）
日戲 頭本 二本 鐵公雞 麒麟豹 徐策跑城 虹霓關 （劉榮軒）任長海
夜戲 三本鐵公雞 貂蟬

先施樂園優美班 鐘點復舊 初十日夜戲目
（日十二點起至夜十二點止 風雨無阻）
新排著名傑作好戲 王華買父
筱王劉劉麒侯張張花
（日）均子少鳳麟勝紅曉義（夜）
培雲舫霞童奎艷崑俠（戲）

先施樂園新聘杭州民樂社男女合演
魯何 何 楊 陳 楊 楊 何趙
醒月 少如
夫英 慧霞文才少鵬少梅菊英 山珍
（日戲）珍珠塔 （夜戲）珍珠塔

永安公司天韻樓
鳳儀班髦兒京戲續排歷史名劇
三本乾隆下江南
現已排練純熟初九夜開演

永安天韻樓露天影戲
開映大中華百合公司著名出品
小廠主
欲知詳細說明請閱天韻日報

神仙世界女子京戲六月初十日夜戲目
門票每位大洋二角 場內招待一律女子 各場參觀不另取資 隨同門票附送利益汽水一瓶 取飲聽便
蔣陳施董 吳 李 查蔣陳 李 吳 董
（日）鳳鴻勝月翠雲 蘭英 （夜）桂鳳鴻蘭英翠雲
（戲）雲昇奎紅 拾 芬雲昇 十 黛葬 月紅
八扯玉花寶蓮燈

神仙世界新聘上海從未到過 魔術劇團 百祿登 男女合演
日夜開演
●奧妙●機關●美的●佈景● 叔叔好很心 ●日夜●開演●奇趣●新劇●

神仙世界文明新劇 日夜戲目 門票每位大洋二角 場內招待 一律女子 各場參觀不另取資
隨同門票附送利益汽水一瓶 取飲聽便
鄧宋 慎 李 王 王 李 王 黃 張馬
醉鶯 君 呆 曼 恨恨
春鶯 愁紅 直 无恐公曼英君鵑聲 儂情
（初十）（日戲）雙新娘 （夜戲）新殺子報

小世界乾坤大劇場初十日夜戲目 門票每位小洋二角 場內招待一律女子 各場不另取資
重排新戲初次開演
苗張蔣富牛張 金 單
（日）鳳紫銳雲桂彥玉梅德元（夜）
（戲）林珊堃霞芬崑翠寄 三本鐵公雞
頭二本 宏碧緣

小世界愛華社新劇 初十日夜戲目 門票每位小洋二角 場內招待一律女子 各場不另取資
任謝王陳 王 侯 王 周 張 湯錢唐諸
飛鳳美明 春 楨 桂天笑亦
熊翔儂珠 情夢 侯 美霞 增 桂生 枝儂儂珍
（日戲）金玉緣 （夜戲）頭本歇浦潮

小世界越劇 初十日夜戲目 門票每位小洋二角 場內招待 一律女子 各場參觀不另取資
筱張金周裘 童 金 謝 紫應黃倪俞
加忠梅伯鳳 金榮雲笠傳
喜德榮雲山 正初 雪芳 碧雲 相芳仙生海
（日演）前本秦雪梅 （夜演）上本玉龍球

小世界六月初十日影戲 門票每位小洋二角 場內招待一律女子 各場參觀不另取資
法國 拿破侖
▲時間▼ 劇場 五點至七點半 新露天 第一次八點至九點一刻 第二次九點念五分至十點半

新新花園新聲大劇場 門票二角 不另取資
每日由十二點起至夜十二點止
改良通州奇案

新新屋頂花園 門票二角 不另取資
劉恨我先生編 ◀倡門寫眞哀艷新劇▶
浪海小紅花
排練純熟不日在該社開演
精神團 張治兒 易方朔
（日）代理姑爺 （夜）周元招親

新新花園鐘社男女新劇 門票二角 不另取資
日由十二點起開場至下午十二點止
頓邵蔣 張 宋 夏 葉 林 秦 董 吳凌胡
楚彩呆 夢優化
蓀琴兒大公痴僧天人文英雍容哈哈天心笑優恨
頭本蔣介石北伐記

越郡笑舞台初十夜戲 開設英租界廣西路汕頭路口
（夜價）花樓五角 月樓花廳四角 包廂官廳三角 頭等二角 二等一角半
電話中央第三五一五 每逢星期三四六准演日戲
筱陳陳周 特請越郡著名花旦 張陳張陳筱小李 病愈發台著名老生 陳沈筱錢周
永鳳寶月 胡 鳳大九來月永玉 吳 章鳳芙明杏
利仙欣明鳳林林寶官增山利水昌順富奎蓉友生
教場會 【金玉緣】 玉麒麟

▲孫寶琦下野後訓誡家人書　時兒覽、我年逾六十、平生志行、汝等未必盡知、我不自言、子孫誰復知我乎、憶我年十五、從番禺梁於渭先生課讀、稍知學問門徑、厭薄帖括之學、喜讀顧亭林書、祖父簡順天學政、出巡各府考試、每奉訓諭令辦各事、隨時稟復、雜敘京師時事、妄加論斷、文筆漸進、祖父甚驚異、時張之洞張佩綸黃體芳陳寶琛有四諫之目、封章交上、彈劾權貴、舉朝側目、甚羨慕之、偶竊擬疏劾某某、祖父見之、誡曰、汝宜潛研學理、勿驚虛名、稍稍斂抑、年十八、從義烏朱一新先生游、益潛心經史義理之學、讀史至南宋諸儒、懲於秦檜之殺岳飛、以和議爲大罪、不論事理、徒逞虛驕之氣、以國家爲孤注、以浪戰爲得計、當時朱子已斥其非、至謂國家欲圖恢復、非停罷科舉三十年不可、蓋以科舉習濫、人才倖進、朋黨爭權、務言亂政、置國家危亡於不顧、殆與今世一般政客挾策干時、挑撥生事、惟恐天下不亂者、正無以異、其議停科舉三十年者、蓋廓清仕途、自肅朝政也、我自是讀書論事、不敢稍參以意氣、甲午年朝鮮事起、士大夫爭相言戰、卒至庸戰挫兵、獨憂其非計、會平壤不守、我上書恭親王、請速停戰議和、並陳日後變法、自强之策、輿論大譁、幾蹈不測、馬關訂約後、我昌言改革、在南京與張幼樵談改科舉、爭執被毆、自是議論不敢過露鋒芒、項城奉命、小站練兵、引我爲維新同志、勸我談兵、謂非練兵、無以圖强、我謂苟外交處置得宜、列强斷不能瓜分、亟宜整理內政、以教育實業爲要、徒練兵無益而有害、會王文勤公調我在天津、次第創辦育才館、官銀號、開平武備學堂、小試其端、庚子秋、赴西安行在、辦軍機處官電局、來往密電、皆係手譯、旋任政務處贊襄新政、壬寅奉使巴黎、銳意考求西國政治、條陳時事、力言宜制定憲法、以奠國基、任滿回華、適宣布立憲、贊助釐定官制、權京兆尹、時有忌我爲項城羽翼、屏之出使柏林、年餘復回華、綁辦津浦鐵路、旋簡山東巡撫、蒞任之初、適當清理財政、我知立憲國家、首以預算決算爲重、蹻難僞爲、是以飭有司將全省出入各欵、和盤托出、不使隱匿、裁撫署進欵之半、在任三年、兢兢業業、未嘗任有私人、不敢廉我公帑、辛亥革命事起、東省地當南北之衝、萬無獨立之理、議組織臨時政府、繼知大勢所趨、首建共和之議、嗣被逼獨立、不久北京勢稍振、軍界又環請取消、我爲保全地方人民計、犧牲個人名譽、在所不計、取消後即力辭、脫離山東、民國成立、我本無志再入政界、項城念舊、敦迫出山、長外交年餘、日本提出二十一條、遂引去、調審計院長、民國五年、我因夙有五十歸田之約、求退不得、東海居元首、適當華盛頓會議、中國派代表、我與同志組織中國後援會、我曾有忠告華盛頓會議之稿及擬開會宣言書、大意主張大同主義、廢除軍國主義、令列强各返太平洋之侵地、修改一切不平等條約、撤廢租界、取消治外法權、同人目爲徒唱高調、無敢提議者、復建議於東海、請下令於華會開幕日、中國南北停戰、速行議和、並宣布中國爲聯省自治政體、以期統一、用慰各友邦和平之期望、惜未見採用、十二年、曹氏受任、徵我組閣、雅不欲就、時江浙相持不下、一觸即發、深知江浙開釁、必至兵連禍結、全國糜爛、爲救國計、要求和平統一爲條件、對於張段盧三君、將親往聯合疏解、以期大局不至瓦解、曹氏初亦同意、繼因以王克敏長財政、我持異議、大拂其意、在閣半年、百般掣肘、適我使去、我去而江浙戰事決裂、以至於今、不可收拾、天實爲之、謂之何哉、上年偕趙次老王聘老諸君、呼籲和平、力竭聲嘶、悉本良心上所主張、知我罪我、均所不計、生平不貪權利、不樹黨援、雖和光同塵、與物無忤、而義利之辨、出處之節、未嘗無以自審、非敢好名、惟期無墜家聲、不負所學而已、我自十五始知力學、終日汎濫羣籍、恒惜日短、與當代名流交往、獲益良多、年二十二、祖母棄養、二十四祖父又棄養、哀毀之餘、兼以支持門戶、從此讀書之事遂廢、惜此十年中、未能專一經、習一藝、著作毫無、做官數十年、無赫赫之功、鮮成績之可言、虛度一生、殊用自愧、汝等其各努力向上、藐躬不足法也、丁卯二月上浣、孟晉老人、

E
1717

天蟾舞台男女合演
准今夜初次新演
三本四本
華麗緣
十一禮拜六日戲各界來函特煩全體名角一齊登台准演拿手傑作好戲
高 白 劉 彭 白 劉劉 高 麒 琴 于
百歲牡丹韻秋春珊牡丹漢奎百歲麟童雪芳振廷
頭本 二本 三本 四本 白蛇傳 白牡丹 官臣 艷陽樓 全本雪艷 女

胃病仙丹
此散能治各種肝胃氣痛用上等名貴藥料製成凡患肝胃氣痛各症無論遠年痼疾初起新病無不藥到病除散服後定能永遠斷根如患胃氣病者請連購服每瓶大洋五角代售處上海漢口路申報館廣告處抱鄒常敬

中央大戲院

每逢星期三星期日換片

禮拜日加映上午十點半一班

日戲三點鐘 五點半連映兩次 夜戲九點一刻

日戲正廳四角樓廳四角包廂六角 夜戲正廳六角樓廳六角包廂八角

今明兩天 祇映

詼諧百出之滑稽笑片

著名滑稽電影明星

雪泥卓別麟

生平三大傑作之一

她是英雄

Syd Chaplin in "Oh! What A Nurse"

◀本院陰曆十二日起連映三天▶

大中國影片公司最新傑作

顧無爲導演林如心編劇

顧寶蓮主演

王慧仙 林如心 顧夢痴 助演

古裝 商周 野史 神怪 變化 偉大 影片

封神榜 哪吒鬧海

▲大中國影片公司的出品，在古裝的地位上很佔着重要的位置，以前的『西遊記』『三國志』，都是他們最先出版，成績好，賣座盛，已經是有口皆碑，不必我來多說了，

▲現在大家都以爲最難拍的『封神榜』，他們大中國又拍好了，第一部出品『哪吒鬧海』，是『封神榜』裏最有首尾的一段，很有價值，待我略敘於後，

▲哪吒出世，霞光滿天，肉球中躍出小孩，乾坤圈，混天綾，大鬧龍宮，打死烏龜精，抽剝小龍筋，南天門怒打老龍王，龍王化小蛇，小袖權當水晶宮，

▲哪吒亂射震天箭，誤死石磯徒，雲光帕捲去李靖，白骨洞口，哪吒大戰石磯，太乙救徒，神火罩收服頑石．

▲龍王報仇，哪吒剔肉還骨，殷氏思子，慈母私造廟宇，夢中哀求，忽隱忽現，怒毀行宮，條有條無，蓮花化身，眞魂附體，足踏風火輪，手擎火炎鎗，父子交兵，弟兄絕義，八寶玲瓏塔，收服小哪吒，闔家團圓，肉身成聖，

▲顧寶蓮是中國電影界獨一無二的小明星，主演哪吒再配沒有，他自主演『地獄天堂』後，久不現身銀幕，這回的哪吒，活潑天眞，英氣勃勃，定可一過影癮，林如心是大名鼎鼎的前輩明星，又是顧寶蓮的母親，以眞母飾假母，母子天性發揮無遺，王慧仙是唯一美麗女明星，飾石磯，外加特別武功，另成一派，顧夢痴以新進明星飾李靖，表演週到，游刃有餘，如此都能獨擋一面的大明星來助演，眞是錦上添花，格外有勁，十二開映，務請早臨，

●贈品● 包廂每位贈送顧寶蓮哪吒原底照片一張 樓廳正廳每位贈送顧寶蓮與林如心或王慧仙精印照片一張

◉代售『哪吒鬧海』特刊每冊實價大洋二角◉

世界大戲院

閘北寶興路青雲路

本星期日起准映明星公司全部梅花落

時刻 二點半 六點半 八點半 共映三次

價目 正廳二角 樓廳三角 包廂五角

大中華百合影片公司新出品上海社會哀情影片

可憐的秋香

王元龍導演 黎明暉主演

注意 本院爲優待顧客起見特發售全年通用廉價券一種每本七張大洋一元樓廳正廳總可隨意入座

中央大戲院預告

准陰曆本月十五起開映

曾經轟動全國

唯一國產偉大時裝電影

民國十四年明星影片公司出品

張石川導演

張織雲

生平第一傑作

楊耐梅等十餘明星合演

空谷蘭

全部二十本一次完映 優待觀衆不加座價

新中央戲院

每逢星期三星期日換片 電話北二三二二號

日戲三點鐘 夜戲七點鐘及九點鐘連映二次

座價 正廳五角樓廳五角包廂六角日夜一律

轟傳已久偉大歷史戰爭巨片

天一青年公司出品

三國志首集

劉關張大破黃巾

電影明星十五人飾要角騎兵馬兵演員四千餘人戰馬五百餘匹 邵醉翁 李萍倩 顧肯夫 裘芭香 邵郁人 汪福慶 聯合導演

本片在中央大戲院開映連日客滿今本院樓上樓下加贈胡蝶女士照片以優待惠顧諸君

贈送 胡蝶女士 照片

思派亞戲院

電話中央六七〇二 本院每逢禮拜三禮拜日換片

日戲三點鐘 五點半 夜戲九點一刻

日戲 二角 三角 四角 六角 夜戲 三角 四角 六角 八角

開心影片公司古裝神話滑稽藝世佳片

濟公活佛 四集

汪優游主演

卡德影戲院

電話西二八七八號 本院每逢禮拜三禮拜日換片

（日戲）三點起 （夜戲）七點起 九點起

日戲（樓下二角三角樓上四角）夜戲（樓下三角四角樓上五角）

空前偉大藝術詩意影片

美人心

片中加印中文說明 約翰白蘭穆亞傑作

萬國大戲院

電話北四九八五號 本院每逢禮拜三禮拜日換片

◀日戲▶ 二點起 ◀夜戲▶ 七點半起

價目 樓上三角 樓下二角 日夜一律

明星公司空前哀情影片

梅花落（全部）

十三大本一次映完 張石川鄭正秋導演

中華大戲院

電話中央九一一六 本院每逢禮拜三禮拜日換片

日戲三點起 夜戲七點起 九點起

（價目）日戲（樓下）正廳二角（樓上）樓廳三角 包廂五角 夜戲（樓下）正廳二角（樓上）樓廳四角 包廂六角

明星公司最新俠義愛情影片

田七郎

張石川導演 張慧冲主演

奧迪安大戲院開映

三大電影明星

琵的勃琅蓀女士

福魯倫絲女士

愛道爾夫孟喬

◀合演▶

左右做人難

今天在

時間 下午三時 五時半 九時一刻

▲最滑稽的——社會浪漫愛情影劇

又風流，又香艷，又滑稽，又刺戟的影劇。夫婦不和，女兒吃苦，幾張照片，學生含冤。左右做人難，世間無此戲。

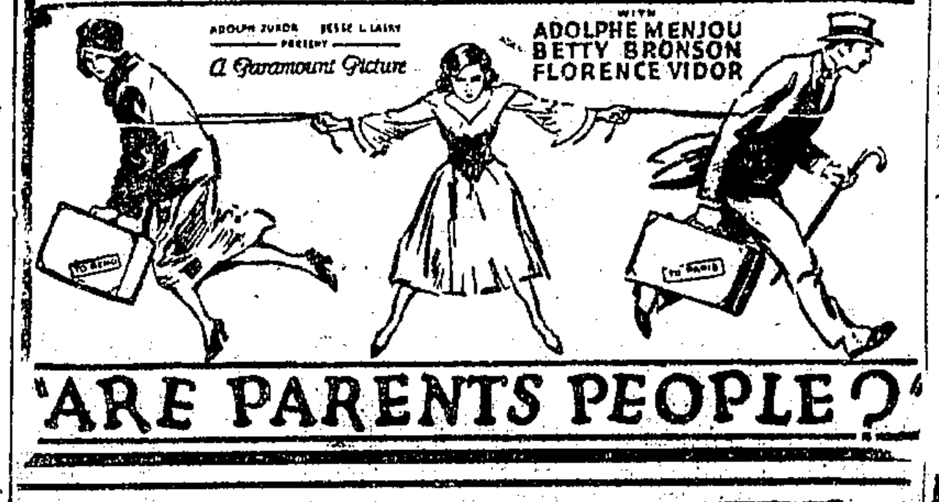

城南通俗影戲院

大東門南小南門北 每星期換片二次

今天日夜開演

中國影片 明星公司出品 丁子明 張織雲 主演

愛情與黃金

之一 十二日起演三國志曹操逼宮

▲價目 包廂每位大洋一元 優等正廳小洋四角 頭等正廳小洋二角 幼童減半收費

中山大戲院

院址虹口四卡子橋 電話北二二五三號

▲今天日夜開映▲

◀大中國影片公司出品▶

孫行者大鬧天宮

樓上小洋三角 樓下小洋二角 第一次三時起 第二次七時起 第三次九時起

新愛倫大戲院

院址虹口海寧路中 電話北四五二〇號

陽曆七月八九號日夜開映

李却白塞爾姆氏主演

公子情深

Richard Bathelmess in "Twenty One"

日戲三點至五點 七點至九點 夜戲九點至十一點 價目 樓上小洋三角 樓下小洋二角 日夜同價 幼童減半

北京大戲院

最新建築規模宏大中國唯一之影戲院

北京路貴州路口 電話中央七四一〇

七月七日起（禮拜四）映三天：日戲三時五時半 夜戲九時一刻

風流賊

賊而風流其香艷可知本片述名震全歐之奇賊交際于上等社會中婦女咸傾倒之而不知爲賊曲折奇離有不可思議者

禮拜日起開映 羅京春夢 雷麥女士傑作

價目 日戲正廳小洋三角 夜戲正廳小洋四角 樓廳小洋六角 樓廳小洋八角 花樓小洋九角 花樓大洋一元

卡爾登影戲院

由本月六日禮拜三起映藝術愛情新片

選美大會

美貌女明星韋奧拉但娜主任

Viola Dana In "Beauty Prize"

韋奧拉但娜素以表演愛情片鳴於時現在「選美大會」片中有一幕選舉美人大會粉白黛綠燕瘦環肥極藝術之能事卒之但娜奪獲錦標片中精彩太多請來看看便知

除禮拜六及禮拜日照映三場外其餘每日在本院祇映五點半一場夜場改在卡爾登飯店屋頂開映如遇天雨則仍還回本院價格一體照舊

共和影戲院（發記）

西門外方浜橋 星期二星期四星期日皆換片

今天日夜開影 寰球影片公司出品

著名社會佳片

禮拜堂婚變記

（連映四天）

片內全有中文說明 （特別注意）來看此片隨券贈送屈臣氏汽水一瓶 樓下半票恕不奉送

▶價目◀ 特別包廂每位小洋八角 普通包廂每位小洋六角 月樓每位小洋四角 正廳每位小洋二角 幼童減半收費

閘北大戲院

新閘橋北蒙古路口

今天日夜開映 友聯影片公司出品

兒女英雄

即十三妹大鬧能仁寺

樓上小洋二角 樓下小洋一角 第一次三點 第二次七點 第三次九點

虹口大影戲院

乍浦路口 電話北一四八 每逢星期一星期四更換新片

今天日夜開映 古裝愛情滑稽笑片

夢裏乾坤

"A,connecticlt Yankee"

▲時間▼ 第一次下午三點鐘 第二次晚七點半 第三次晚九點一刻

價目 樓上三角 樓下二角 幼童減半 日夜一律

夏令配克

今日下午五時半開映 天雨加映夜戲

情海怨聲

（加奏音樂） 各界煩演特行重映

愛普盧

今日下午五時半九時一刻開映

巴黎夜來香

如此佳片各界請早

大華露天影戲場

戈登路大華飯店花園內

上海夏季第一影戲場

□天雨在夏令配克開映□

（陶樂賽主演傑作）

今晚九時一刻開映

世界著名佳片 香艷風流 偉大新片 明星合演 今晚開映 請勿錯過

良緣巧合